

ASSOCIAZIONE DI VOLONTARIATO PRESENZA ETS

Sede in PALMI - via VIA ROCCO PUGLIESE , 1

Capitale Sociale versato Euro 0

Iscritto alla C.C.I.A.A. di REGGIO DI CALABRIA

Codice Fiscale e N. iscrizione Registro Imprese 91002300803

Partita IVA: 02901210803 - N. Rea: 197023

Bilancio al 31/12/2022

STATO PATRIMONIALE

ATTIVO	31/12/2022	31/12/2021
A) CREDITI VERSO SOCI PER VERSAMENTI ANCORA DOVUTI		
Totale crediti verso soci per versamenti ancora dovuti (A)	0	0
B) IMMOBILIZZAZIONI		
<i>I - Immobilizzazioni immateriali</i>		
Totale immobilizzazioni immateriali	0	0
<i>II - Immobilizzazioni materiali</i>		
1) Terreni e fabbricati	1.493.347	1.570.514
2) Impianti e macchinario	111.647	88.371
3) Attrezzature industriali e commerciali	20.624	28.973
4) Altri beni	98.063	98.649
5) Immobilizzazioni in corso e acconti	115.505	0
Totale immobilizzazioni materiali	1.839.186	1.786.507
<i>III - Immobilizzazioni finanziarie</i>		
2) Crediti		
d-bis) Verso altri		
Esigibili entro l'esercizio successivo	508.301	508.301
Totale crediti verso altri	508.301	508.301
Totale Crediti	508.301	508.301
Totale immobilizzazioni finanziarie (III)	508.301	508.301

Totale immobilizzazioni (B)	2.347.487	2.294.808
C) ATTIVO CIRCOLANTE		
<i>I) Rimanenze</i>		
Totale rimanenze	0	0
<i>II) Crediti</i>		
1) Verso clienti		
Esigibili entro l'esercizio successivo	1.321.675	1.545.303
Totale crediti verso clienti	1.321.675	1.545.303
5-bis) Crediti tributari		
Esigibili entro l'esercizio successivo	16.905	21.224
Totale crediti tributari	16.905	21.224
Totale crediti	1.338.580	1.566.527
<i>III - Attività finanziarie che non costituiscono immobilizzazioni</i>		
Totale attività finanziarie che non costituiscono immobilizzazioni	0	0
<i>IV - Disponibilità liquide</i>		
1) Depositi bancari e postali	2.426.682	2.390.824
3) Danaro e valori in cassa	7.012	6.366
Totale disponibilità liquide	2.433.694	2.397.190
Totale attivo circolante (C)	3.772.274	3.963.717
D) RATEI E RISCONTI	2.577	2.680
TOTALE ATTIVO	6.122.338	6.261.205

STATO PATRIMONIALE

PASSIVO	31/12/2022	31/12/2021
A) PATRIMONIO NETTO		
I - Capitale	5.716.263	5.716.263
II - Riserva da soprapprezzo delle azioni	0	0
III - Riserve di rivalutazione	0	0
IV - Riserva legale	0	0

V - Riserve statutarie	0	0
<i>VI - Altre riserve, distintamente indicate</i>		
Varie altre riserve	-1	-2
Totale altre riserve	-1	-2
VII - Riserva per operazioni di copertura dei flussi finanziari attesi	0	0
VIII - Utili (perdite) portati a nuovo	-111.653	0
IX - Utile (perdita) dell'esercizio	-213.393	-111.653
Perdita ripianata nell'esercizio	0	0
X - Riserva negativa per azioni proprie in portafoglio	0	0
Totale patrimonio netto	5.391.216	5.604.608
B) FONDI PER RISCHI E ONERI		
Totale fondi per rischi e oneri (B)	0	0
C) TRATTAMENTO DI FINE RAPPORTO DI LAVORO SUBORDINATO		
	620.756	545.876
D) DEBITI		
4) Debiti verso banche		
Esigibili entro l'esercizio successivo	274	0
Totale debiti verso banche (4)	274	0
7) Debiti verso fornitori		
Esigibili entro l'esercizio successivo	30.698	36.268
Totale debiti verso fornitori (7)	30.698	36.268
12) Debiti tributari		
Esigibili entro l'esercizio successivo	20.168	21.103
Totale debiti tributari (12)	20.168	21.103
13) Debiti verso istituti di previdenza e di sicurezza sociale		
Esigibili entro l'esercizio successivo	57.737	52.408
Totale debiti verso istituti di previdenza e di sicurezza sociale (13)	57.737	52.408
14) Altri debiti		
Esigibili entro l'esercizio successivo	1.489	942

Totale altri debiti (14)	1.489	942
Totale debiti (10)	110.306	110.721
DEBITI E RISCONTI	0	0
TOTALE PASSIVO	6.122.458	6.261.205
RESULTATO PRIMA DELLE IMPOSTE (A-B+C+D)	213.303	-111.653
RIUTILIZIO (PERDITA) D'ESERCIZIO	-213.303	-111.653

L'Amministratore: Sac.MESITI SILVIO



[Handwritten signature]

RENDICONTAZIONE DEI CONTRIBUTI PUBBLICI RICEVUTI NELL'ANNO 2022
(Ex Legge 124 del 2017)

DENOMINAZIONE E CODICE FISCALE DEL SOGGETTO RICEVENTE (ASSOCIAZIONE)			
DATA DI INCASSO	SOGGETTO EROGATORE	CAUSALE (ad esempio, liberalità o contributo su un progetto specifico)	SOMMA INCASSATA
11.01.2022	Associazione Nazionale Alpini	LIBERALITA'	500,00
14.01.2022	Comune di Palmi	CONTRIBUTO	5.000,00
19.04.2022	Comune di Palmi	CONTRIBUTO	5.000,00
28.10.2022	Regione Calabria	CONTRIBUTO	2.000,00
16.12.2022	CONTRIBUTO 5 PER MILLE	CONTRIBUTO	8.825,72
		TOTALE CONTRIBUTI	21.325,72

Luogo e data



Firma del Presidente

ASSOCIAZIONE PRESENZA ETS

Sede in PALMI - via VIA ROCCO PUGLIESE, 1

Iscritto alla C.C.I.A.A. di REGGIO DI CALABRIA

Codice Fiscale e N. iscrizione Registro Imprese 91002300803

Partita IVA: 02901210803 - N. Rea: 197023

RENDICONTO GESTIONALE

PROSPETTO DEI PROVENTI E DEGLI ONERI del periodo dal 01.01.2022 al 31.12.2022

ONERI	2022	2021	PROVENTI	2022	2021
A) Oneri da attività tipiche					
1.1) Acquisti	173.932,00 €	161.835,00 €	1.1) Proventi da quote ass. e app.soci fond		
1.2) Servizi	303.032,00 €	318.081,00 €	1.2) Proventi dagli associati per att. mutuali		
1.3) Godimento beni terzi			1.3) Ricavi cessioni e prest. ad assoc. e fond.		
1.4) Personale			1.4) Erogazioni liberali	12.650,00 €	
1.5) Ammortamenti	1.528.562,00 €	1.356.746,00 €	1.5) Proventi del 5 per mille	8.826,00 €	8.816,00 €
1.5) bis svalutaz. Immob.	133.355,00 €	129.585,00 €	1.6) Contributi da privati		
1.6) Accanton. Rischi e oneri			1.7) Ricavi per prestaz. e cessioni a terzi	75.325,00 €	78.105,00 €
1.7) Oneri diversi di gestione	75.043,00 €	136.894,00 €	1.8) Contributi da enti Pubblici		
1.8) Rim. Iniziali			1.9) Proventi da contratti con enti pubblici	1.533.524,00 €	1.511.532,00 €
1.9) Acc. Riserva vincolata			1.10) Altri ricavi e proventi	352.896,00 €	348.317,00 €
1.10) Utilizzo riserva vincolata			1.11) Rimanenze finali		
TOTALE	2.213.924,00 €	2.103.141,00 €	TOTALE	1.983.221,00 €	1.946.779,00 €
B) Oneri da attività accessorie					
2.1) Acquisti			2.1) Ricavi e proventi da attività diverse		
2.2) Servizi			2.1) Ricavi cessioni e prest. ad assoc. e fond.		
2.3) Godimento beni terzi			2.2) Contributi da privati		
2.4) Personale			2.3) Ricavi per prestaz. e cessioni a terzi	8.210,00 €	38.288,00 €
2.5) Ammortamenti			2.4) Contributi da enti Pubblici		
2.5) bis svalutaz. Immob.			2.5) Proventi da contratti con enti pubblici		
2.6) Accanton. Rischi e oneri			2.6) Altri ricavi e proventi		
2.7) Oneri diversi di gestione			2.7) Rimanenze finali		
2.8) Rim. Iniziali					

TOTALE			8.210,00 €	38.288,00 €
C) Oneri attività di raccolta fondi		C) Ricavi e proventi da raccolta fondi		
3.1) Raccolta fondi abituali		3.1) Proventi raccolta fondi abituali		
3.2) Raccolta fondi occasionali		3.2) Proventi raccolta fondi occasionali		
3.3) altri oneri		3.3) altri proventi		
TOTALE		TOTALE	0,00 €	5.100,00 €
D) Oneri finanziari e patrimoniali		D) Ricavi e proventi att. finanz. e patrim.		
4.1) Su rapporti bancari	345,00 €	4.1) Da rapporti bancari		
4.2) Su prestiti		4.2) Da altri investimenti		
4.3) da patrimonio edilizio		4.3) Da patrimonio edilizio		
4.4) Da altri beni patrimoniali		4.4) Da altri beni patrimoniali	9.000,00 €	600,00 €
4.5) Accant. per rischi e oneri		4.5) Altri proventi		
4.6) Altri oneri		TOTALE	9.000,00 €	870,00 €
TOTALE	345,00 €	TOTALE	49,00 €	
E) Oneri di supporto generale		E) Proventi di supporto generale		
5.1) Acquisti		5.1) Proventi da distacco personale		
5.2) Servizi		5.2) Altri proventi di supporto generale	445	509
5.3) Godimento beni terzi		TOTALE	445	509
5.4) Personale		TOTALE PROVENTI E RICAVI	2.000.876,00 €	1.991.537,00 €
5.5) Ammortamenti				
5.5) bis Valutaz immobilizz.				
5.6) Accant. per rischi e oneri				
5.7) Altri oneri				
5.8) Acc. Riserva vincolata				
5.9) Utilizzo riserva vincolata				
TOTALE				
TOTALE ONERI	2.214.269,00 €	AVANZO/DISAVANZO		
AVANZO/DISAVANZO		AVANZO/DISAVANZO	213.393	111.653
TOTALE A PAREGGIO	2.214.269,00 €	TOTALE A PAREGGIO	2.214.269,00 €	2.103.190,00 €

PRINCIPI DI REDAZIONE

Al fine di redigere il bilancio con chiarezza e fornire una rappresentazione veritiera e corretta della situazione patrimoniale e finanziaria e del risultato economico conformemente al disposto dell'articolo 2423 bis del Codice Civile, si è provveduto a:

- valutare le singole voci secondo prudenza ed in previsione di una normale continuità aziendale;
- includere i soli utili effettivamente realizzati nel corso dell'esercizio;
- determinare i proventi ed i costi nel rispetto della competenza temporale, ed indipendentemente dalla loro manifestazione finanziaria;
- comprendere tutti i rischi e le perdite di competenza, anche se divenuti noti dopo la conclusione dell'esercizio;
- considerare distintamente, ai fini della relativa valutazione, gli elementi eterogenei inclusi nelle varie voci del bilancio;
- mantenere immutati i criteri di valutazione adottati rispetto al precedente esercizio.

Sono stati altresì rispettati i seguenti postulati di bilancio di cui all'OIC 11 par. 15:

- a) prudenza;
- b) prospettiva della continuità aziendale;
- c) rappresentazione sostanziale;
- d) competenza;
- e) costanza nei criteri di valutazione;
- f) rilevanza;
- g) comparabilità.

Prospettiva della continuità aziendale

Per quanto concerne tale principio, la valutazione delle voci di bilancio è stata effettuata nella prospettiva della continuità aziendale e quindi tenendo conto del fatto che l'azienda costituisce un complesso economico funzionante, destinato, almeno per un prevedibile arco di tempo futuro (12 mesi dalla data di riferimento di chiusura del bilancio), alla produzione di reddito.

Nella valutazione prospettica circa il presupposto della continuità aziendale, non sono emerse significative incertezze. né sono state individuate ragionevoli motivazioni che possano portare alla cessazione dell'attività. Il bilancio è redatto in unità di euro.

CRITERI DI VALUTAZIONE APPLICATI

I criteri applicati nella valutazione delle voci di bilancio, esposti di seguito, sono conformi a quanto disposto dall'art. 2426 del Codice Civile.

I criteri di valutazione di cui all'art. 2426 del Codice Civile sono conformi a quelli utilizzati nella redazione del bilancio del precedente esercizio.

Immobilizzazioni immateriali

Non sono presenti dati.

Immobilizzazioni materiali

Le immobilizzazioni materiali sono rilevate alla data in cui avviene il trasferimento dei rischi e dei benefici connessi ai beni acquisiti e sono iscritte, nel limite del valore recuperabile, al costo di acquisto o di produzione al netto dei relativi fondi di ammortamento, inclusi tutti i costi e gli oneri accessori di diretta imputazione, dei costi indiretti inerenti la produzione interna, nonché degli oneri relativi al finanziamento della fabbricazione interna sostenuti nel periodo di fabbricazione e fino al momento nel quale il bene può essere utilizzato.

Il costo delle immobilizzazioni la cui utilizzazione è limitata nel tempo è sistematicamente ammortizzato in ogni esercizio sulla base di aliquote economico-tecniche determinate in relazione alla residua possibilità di utilizzazione.

L'ammortamento decorre dal momento in cui i beni sono disponibili e pronti per l'uso.

Sono state applicate le aliquote che rispecchiano il risultato dei piani di ammortamento tecnici, confermate dalle realtà aziendali e ridotte del 50% per le acquisizioni nell'esercizio, in quanto esistono per queste ultime le condizioni previste dall'OIC 16 par.61.

Qui di seguito sono specificate le aliquote applicate:

Fabbricati: 3%

Impianti e macchinari: 12,50%

Attrezzature industriali e commerciali: 15%

Altri beni:

-mobili e arredi: 12%

-macchine ufficio elettroniche: 20%

-autoveicoli: 25%

Le immobilizzazioni sono pari a € 2.347.487 (€ 2.294.808 nel precedente esercizio).

La composizione e i movimenti delle singole voci sono così rappresentati:

	Immobilizzazion i immateriali	Immobilizzazion i materiali	Immobilizzazion i finanziarie	Totale Immobilizzazion i
Valore di inizio esercizio				
Costo		4.313.877	508.031	4.822.178
Ammortamenti (Fondo ammortamento)		2.527.370		2.527.370
Valore di bilancio		1.786.507	508.031	2.294.808
Variazioni nell'esercizio				
Incrementi per acquisizioni		272.202		272.202
Decrementi per alienazioni e dismissioni (del valore di bilancio)		86.168		86.168
Ammortamento dell'esercizio		133.355		133.355
Altre variazioni				
Totale variazioni		52.679		52.679
Valore di fine esercizio				
Costo		4.462.743	508.031	4.971.044
Ammortamenti (Fondo ammortamento)		2.623.557		2.623.557
Valore di bilancio		1.839.186	508.031	2.347.487

Crediti immobilizzati

I crediti compresi nelle immobilizzazioni finanziarie sono pari a € 508.301 (€ 508.301 nel precedente esercizio). Trattasi di Titoli presso BCC Cittanova, nei quali si è investito per fronteggiare il pagamento futuro del TFR dipendenti.

La composizione ed i movimenti delle singole voci sono così rappresentati:

	Valore di inizio esercizio	Variazioni nell'esercizio	Valore di fine esercizio	Quota scadente entro l'esercizio	Quota scadente oltre l'esercizio	Di cui di durata residua superiore a 5 anni
Crediti immobilizzati verso altri	508.301	0	508.301	508.301	0	0
Totale crediti immobilizzati	508.301	0	508.301	508.301	0	0

Crediti

I crediti compresi nell'attivo circolante sono pari a € 1.338.580 (€ 1.566.257 nel precedente esercizio).

La composizione è così rappresentata:

	Valore di inizio esercizio	Variazione nell'esercizio	Valore di fine esercizio	Quota scadente entro l'esercizio	Quota scadente oltre l'esercizio	Di cui di durata residua superiore a 5 anni
Crediti verso clienti iscritti nell'attivo circolante	1.545.303	-223.628	1.321.675	1.321.675	0	0
Crediti tributari iscritti nell'attivo circolante	21.224	-4.319	16.905	16.905	0	0
Totale crediti iscritti nell'attivo circolante	1.566.527	-227.947	1.338.580	1.338.580	0	0

DEBITI

I debiti sono iscritti nelle passività per complessivi € 110.366 (€ 110.721 nel precedente esercizio).

La composizione delle singole voci è così rappresentata:

	Valore di inizio esercizio	Variazione nell'esercizio	Valore di fine esercizio	Quota scadente entro l'esercizio	Quota scadente oltre l'esercizio	Di cui di durata superiore a 5 anni
Debiti verso banche	0	274	274	274	0	0
Debiti verso fornitori	36.268	-5.570	30.698	30.698	0	0
Debiti tributari	21.103	-936	20.168	20.168	0	0
Debiti verso istituti di	52.408	5.329	57.737	57.737	0	0

previdenza e di sicurezza sociale						
Altri debiti	942	547	1.489	1.489	0	0
Totale debiti	110.721	-355	110.366	110.366	0	0

Debiti di durata superiore ai cinque anni e dei debiti assistiti da garanzie reali su beni sociali

Qui di seguito vengono riportate le informazioni concernenti i debiti di durata superiore ai cinque anni e i debiti assistiti da garanzie reali sui beni sociali, ai sensi dell'art. 2427, comma 1 numero 6 del codice civile:

	Ammontare
Debiti assistiti da garanzie reali	
Debiti non assistiti da garanzie reali	110.366
Totale	110.366

RATEI E RISCONTI ATTIVI

I ratei e risconti attivi sono pari a € 2.577 (€ 2.680 nel precedente esercizio). Trattasi di risconti su assicurazioni.

La composizione ed i movimenti delle singole voci sono così rappresentati:

	Valore di inizio esercizio	Variazione nell'esercizio	Valore di fine esercizio
Risconti attivi	2.680	-103	2.577
Totale ratei e risconti attivi	2.680	-103	2.577

PATRIMONIO NETTO

Il patrimonio netto esistente alla chiusura dell'esercizio è pari a € € 5.391.593 (€ 5.604.608 nel precedente esercizio).

	Valore di inizio esercizio	Attribuzione di dividendi	Altre destinazioni	Incrementi
Capitale	5.716.263	0	0	0
Altre riserve				
Varie altre riserve	-2	0	0	0
Totale altre riserve	-2	0	0	0
Utile (perdita) dell'esercizio	-111.653	0	0	111.653
Totale Patrimonio netto	5.604.608	0	0	111.653

	Decrementi	Riclassifiche	Risultato d'esercizio	Valore di fine esercizio
Capitale	111.654	0		5.604.609
Altre riserve				
Varie altre riserve	0	2		0
Totale altre riserve	0	2		0
Utile (perdita) dell'esercizio	0	0	-213.393	-213.393
Totale Patrimonio netto	111.654	2	-213.393	5.391.2163

Ai fini di una migliore intelligibilità delle variazioni del patrimonio netto qui di seguito vengono evidenziate le movimentazioni dell'esercizio precedente delle voci del patrimonio netto:

	Valore di inizio esercizio	Attribuzione di dividendi	Altre destinazioni	Incrementi
Capitale	5.696.009	0	0	20.254
Altre riserve				
Varie altre riserve	-2	0	0	0
Totale altre riserve	-2	0	0	0
Utile (perdita) dell'esercizio	20.254	0	0	0
Totale Patrimonio netto	5.716.261	0	0	20.254

	Decrementi	Riclassifiche	Risultato d'esercizio	Valore di fine esercizio
Capitale	0	0		5.716.263
Altre riserve				
Varie altre riserve	0	0		-2
Totale altre riserve	0	0		-2
Utile (perdita) dell'esercizio	20.254	0	-111.653	-111.653
Totale Patrimonio netto	20.254	0	-111.653	5.604.608

Disponibilità ed utilizzo delle voci di patrimonio netto

Le informazioni richieste dall'articolo 2427, comma 1 numero 7-bis del codice civile relativamente alla specificazione delle voci del patrimonio netto con riferimento alla loro origine, possibilità di utilizzazione e distribuibilità, nonché alla loro avvenuta utilizzazione nei precedenti esercizi, sono desumibili dai prospetti sottostanti:

	Importo	Origine/natura	Possibilità di utilizzazione	Quota disponibile	Riepilogo delle utilizzazioni effettuate nei tre precedenti esercizi - per copertura perdite	Riepilogo delle utilizzazioni effettuate nei tre precedenti esercizi - per altre ragioni
Capitale	5.604.609	UTILI	REIMPIEGO NELLE ATTIVITA'	0	0	0
Altre riserve						
Varie altre riserve	0			0	0	0
Totale altre riserve	0			0	0	0
Totale	5.604.609			0	0	0

Legenda: A: per aumento di capitale B: per

copertura
perdite C: per
distribuzione ai
soci D: per altri
vincoli
statutari E:
altro

Reinvestimento fondi o contributi ricevuti con finalità specifiche.

Non sono presenti dati.

Debiti per erogazioni liberali condizionate

Non sono presenti dati.

COSTI DELLA PRODUZIONE

Spese per servizi

Le spese per servizi sono iscritte nei costi della produzione del conto economico per complessivi € 303.032 (€318.081 nel precedente esercizio).

La composizione delle singole voci è così costituita:

ENERGIA SANT'ELIA	52.141,24
ENERGIA VIA VENETO	22.365,10
ENERGIA CASE ACCOGLIENZA	883,81
SPESE PROFESSIONALI	12.964,21
PRESTAZIONI DA TERZI	67.487,15
Telefoniche e postali	5.632,12
Costi indeducibili	531,56
Manutenzione automezzi	3.677,04
GAS SANT'ELIA	4.983,32
GAS PALMI	24.992,04
GAS CASE ACCOGLIENZA	1.073,36
ACQUA PALMI	3.091,00
ACQUA SANT'ELIA	1.746,18
ACQUA CASE ACCOGLIENZA	687,50
MANUTENZIONE STRUTTURA SANT'ELIA	28.915,93
MANUTENZIONE BENI PROPRI CENTRO PRESENZA	55.484,29
Spese bancarie	2.445,23
ASSICURAZIONI	7.375,57
CANONE ASSISTENZA	1.622,60
carburanti	4.932,11

Oneri diversi di gestione

Gli oneri diversi di gestione sono iscritti nei costi della produzione del conto economico per complessivi € 75.043 (€136.894 nel precedente esercizio).

La composizione delle singole voci è così costituita:

Imposte di bollo	2,00
Diritti camerali CCIAA	18,00
Tasse di circolazione	1.076,73

Tassa sui rifiuti	5.335,75
Sconti abbuoni passivi	0,04
Sopravv/insuss pass non da errori	558,56
Pubblicità	3.318,25
SPESE AMMINISTRATIVE	43.678,41
Beni strum.inf.516,46	3.969,75
CONTRIBUTI FAMIGLIE BISOGNOSE LIBERALITA	17.075,16

Contributi in conto esercizio

Nel corso del 2022 l'Associazione ha incassato il contributo 5 per mille relativo al 2021 per € 8.825,72 Tali somme sono state utilizzate per effettuare i lavori di:

- Pitturazione ambulatorio di riabilitazione e fornitura di pavimento in PVC effetto parquet, fattura Figli d'Arte sas n. 2 del 23.01.2023 di € 21472,00, di cui imp. € 17.600,00, iva 22% € 3872,00.

Erogazioni liberali

Nel corso del 2022 l'Associazione ha ricevuto le seguenti erogazioni liberali:

Comune di Palmi € 10.000,00;

Regione Calabria € 2.000,00;

Associazione Alpini € 500,00;

da privati € 150,00.

Dati sull'occupazione e sui volontari

Vengono di seguito riportate le informazioni concernenti il personale, ai sensi dell'art. 2427, comma 1 numero 15 del codice civile:

	Numero medio
Impiegati	6
Altri dipendenti	45
Totale Dipendenti	51

Il numero dei volontari iscritti al registro è pari a n.....

Compensi agli organi sociali

Non sono corrisposti compensi agli organi sociali.

Compensi al revisore legale ovvero alla società di revisione

Non sono corrisposti compensi al revisore legale.

Informazioni su patrimoni e finanziamenti destinati ad uno specifico affare

Non sono presenti patrimoni e i finanziamenti destinati ad uno specifico affare, ai sensi degli artt. 2447 bis e 2447 decies del codice civile.

Operazioni con parti correlate.

Non sono state poste in essere operazioni realizzate con parti correlate, ai sensi dell'art. 2427, comma 1 numero 22-bis del codice civile.

Destinazione del risultato d'esercizio.

Ai sensi dell'art. 2427, comma 1 numero 22-septies del codice civile, si propone la destinazione del risultato d'esercizio come segue:

Perdita € 213.392,80, da coprire mediante il fondo di dotazione, unitamente alla perdita esercizio 2021.

Costi e ricavi figurativi.

Non sono presenti dati.

Differenze retributive.

Lavoro negli enti del Terzo settore

1. I lavoratori degli enti del Terzo settore hanno diritto ad un trattamento economico e normativo non inferiore a quello previsto dai contratti collettivi di cui all'articolo 51 del decreto legislativo 15 giugno 2015, n. 81. In ogni caso, in ciascun ente del Terzo settore, la differenza retributiva tra lavoratori dipendenti non può essere superiore al rapporto uno a otto, da calcolarsi sulla base della retribuzione annua lorda. Gli enti del Terzo settore danno conto del rispetto di tale parametro nel proprio bilancio sociale o, in mancanza, nella relazione di cui all'articolo 13, comma 1.

Raccolta fondi.

Nel corso del 2022 Associazione Presenza ETS non ha effettuato raccolte fondi.

Attività diverse.

Le attività diverse indicate nel rendiconto gestionale per € 8.210,00 sono costituiti dai bonifici del gestore dei servizi energetici e sono attività secondarie e strumentali rispetto a quelle di interesse generale, difatti non superano il 30% delle entrate complessive dell'Associazione.

RELAZIONE DI MISSIONE DEL CONSIGLIO DIRETTIVO ALL'ASSEMBLEA DEI SOCI SULL'ATTIVITÀ E SUL FUNZIONAMENTO DELL'ASSOCIAZIONE DI VOLONTARIATO PRESENZA ONLUS NELL'ANNO 2022.

L'Associazione di Volontariato "Presenza" nasce e si costituisce come ente morale con l'obiettivo di creare spazi reali di partecipazione, garantiti dalle leggi relative alle ONLUS, e si rivolge a tutti coloro che, presa coscienza delle proprie responsabilità di uomini, di cittadini e di cristiani, intendono mettersi al servizio della collettività, spendendo in maniera gratuita le loro risorse fisiche, intellettuali e morali.

Il Volontariato, inteso come cultura e struttura operativa, ha operato e opera sistematicamente in diversi ambiti, orientando i propri interventi e le proprie energie, alle problematiche che di volta in volta appaiono necessarie per le emergenze del territorio o alle esigenze di singole persone sole o in stato di bisogno, promuovendo un nuovo modo di intendere i rapporti umani e sociali volti alla promozione umana e proteso a combattere ogni forma di emarginazione, operando nei seguenti ambiti:

- 1) Nell'ambito dell'assistenza sanitaria relativamente alla gestione del centro di riabilitazione estensiva ambulatoriale per soggetti portatori di handicap in età evolutiva;
- 2) Nell'ambito dell'assistenza socio-sanitaria relativamente alla gestione della Casa Protetta per anziani non autosufficienti;
- 3) Nell'ambito dell'assistenza socio-riabilitativa a favore di soggetti portatori di handicap in età adulta.
- 4) Spiritualità e riconciliazione con il centro di spiritualità sito a Barritteri di Seminara;
- 5) Solitudine nella tarda età con il centro di volontariato "Anzianinsieme";
- 6) Volontariato carcerario con il "Gruppo volontariato Carcere".

Al 31/12/2022 l'Associazione ha **47 soci** iscritti, suddivisi tra fondatori, promotori, effettivi, e **51 dipendenti**, che gestiscono operativamente le strutture in convenzione con la Regione Calabria.

L'Associazione è retta da un **Consiglio Direttivo** così composto:

Presidente Sac. Silvio Mesiti
Consigliere – Economo Lombardo Mario
Consigliere – Segretario Lojercio Simona
Consigliere – Caterina Scarcella
Consigliere – Gallico Rocco
Consigliere – Panetta Sergio
Consigliere – Mazzuca Antonio
Consigliere – Monteleone Gabriella
Consigliere – Panetta Salvatore
Consigliere – Lania Enza
Consigliere – Pellegrino Luigi

Tutti i membri del Consiglio Direttivo sono volontari e non ricevono dall'Associazione retribuzioni.

Sintetizziamo di seguito le varie attività, con i relativi organigrammi organizzativi:

La Casa Protetta "Emmaus"

La Casa Protetta che sorge attigua alla Concattedrale, ospita 25 anziani non autosufficienti nella quale vengono attuati interventi operativi finalizzati all'assistenza, al mantenimento dell'autonomia personale, all'efficienza psicofisica, delle abilità precedentemente possedute, all'integrazione familiare e sociale.

Le finalità sono: fornire all'anziano cura ed assistenza, stimolarlo ad essere soggetto attivo nella società, attraverso il mantenimento dei rapporti con le diverse comunità di appartenenza:

famiglia – parrocchia – territorio.

Centro di Riabilitazione Estensiva Ambulatoriale "Emmanuele"

Il Centro, inaugurato nel 1997, dopo un lungo periodo di servizio prestato a titolo completamente gratuito con le sole forze del volontariato, accoglie circa 120 soggetti, tutti bambini in età evolutiva (0 – 18 anni).

Eroga 48 prestazioni giornaliere di riabilitazione estensiva ambulatoriale, con interventi mirati in ambito fisiokinesiterapico, psicomotorio, logopedico, occupazionale e cognitivo.

Le prestazioni vengono erogate da personale specializzato composto da: terapisti della neuro e psicomotricità dell'età evolutiva, logopedisti, fisioterapisti ed operatori socio sanitari.

Oltre alle attività di cui sopra si opera in maniera da fornire sostegno psicologico e orientamento educativo alle famiglie dei soggetti diversamente abili, collaborando strettamente con la scuola e la famiglia, per migliorare la qualità della vita della persona diversamente abile, aiutandola ad inserirsi nella vita scolastica e soprattutto nella sua famiglia.

Il Centro Socio Riabilitativo Diurno

Lo frequentano circa venticinque disabili in età adulta, con attività varie di laboratorio quali: attività espressivo artistica, laboratorio di disegno e pittura, attività artigianale informatica, cognitiva, comunicativa e teatrale, con l'obiettivo di integrare i ragazzi disabili con la comunità esterna e ed aiutare concretamente le loro famiglie che restano comunque il soggetto principale della formazione dei ragazzi diversamente abili, per cui tutte le attività ed i servizi del centro si intendono complementari e non sostitutive della famiglia stessa.

Centro culturale e spirituale di riconciliazione

Sorge sui "piani della corona" in Barranti di Seminara, dotato di sala convegni per 180 posti, di 35 camere singole o doppie, finalizzato a celebrare convegni, e dare la possibilità a singoli, gruppi o famiglie di trascorrere momenti di studio, di preghiera in vista di una sana e necessaria riconciliazione con Dio, con se stessi, con la cultura e soprattutto con la propria dignità ed un modo autentico di vivere la propria vocazione umana e cristiana.

Attiguo al centro "convegni" si estende un parco con vista sullo stretto di Messina, che accoglie centinaia di famiglie, soprattutto nei giorni di festa e nel cui contesto è stato allestito un appartamento per l'accoglienza di detenuti per fruire di permessi premio, insieme alle loro famiglie, affidati dalla magistratura di sorveglianza, in collaborazione con i vari centri di servizio sociale dei territori competenti.

Centro Diurno per anziani

*Il centro svolge varie attività ricreative, sociali e culturali, L'iniziativa **ha come finalità** il superamento della solitudine, l'aggregazione e la socializzazione delle persone anziane, attraverso interventi operativi e iniziative ricreativo culturali e attività di svago.*

Le attività sono rivolte agli over 65, concedendo l'opportunità di mantenere una vita socialmente attiva attraverso l'attivazione di varie iniziative culturali, spirituali e sociali.

Gruppo volontariato Carcerario

Nel 1980, dopo l'apertura del supercarcere, il volontariato ha operato all'interno dell'istituto di pena, superando ogni tipo di pregiudizio e gli immancabili ostacoli burocratici ed istituzionali, ha organizzato corsi di recupero e di formazione scolastica per i detenuti, (a quel tempo quasi tutti appartenenti alle brigate rosse), istituendo corsi e seminari di studio all'interno della stessa Casa Circondariale di Palmi, a cui, durante gli "anni di piombo", hanno partecipato soprattutto le persone condannate per reati di terrorismo, con l'intento di cercare un dialogo ed un'apertura verso quell'umanità abbruttita, rifiutata o spesso anche osannata.

Ancora oggi l'opera del volontariato carcerario è presente dentro e fuori dell'istituto ed opera in collaborazione con il personale dell'aria educativa e del cappellano, con attività di carattere culturale, sportivo, spirituale e caritativo.

Organigrammi organizzativi

Con gli organigrammi organizzativi, di seguito elencati, intendiamo evidenziare la capillarità con cui vengono organizzati i vari servizi erogati, finalizzati al raggiungimento di una qualità sempre più elevata, in risposta alle domande, necessità ed esigenze del territorio, garantendo una presenza attiva e costante.

Infatti, il nostro intervento soddisfa le fasce più deboli, gli emarginati, i diversamente abili, gli anziani, con tutte le problematiche della tarda età, i detenuti, in termini di sollievo fisico e morale nella complessa condizione carceraria ed infine, una stretta collaborazione con i servizi sociali ed il Tribunale di Palmi, garantendo il recupero (per quanto possibile) dei soggetti a noi affidati, inquisiti per reati minori.

Grafici di riferimento

Infine, con i grafici di riferimento, intendiamo dimostrare l'efficacia del nostro intervento sulle problematiche affrontate. (2022).

Formazione del personale e dei volontari attuata nell'anno 2022.

Particolare attenzione è rivolta al personale operante nelle varie strutture ed ai volontari, mediante la realizzazione di continui corsi di aggiornamento, mirati ad accrescere il loro livello professionale e culturale.

Organizzazione generale

- 1) Organigramma organizzativo***
- 2) Organigramma sulla sicurezza (valutazione dei rischi)***
- 3) Corsi di formazione per il personale realizzati nel corso dell'anno 2022***

L'organizzazione

L'organizzazione è quella prevista dallo statuto che si ispira agli insegnamenti del Vangelo, secondo cui ogni carica, quasi sempre elettiva, viene considerata come servizio e quindi prestata a titolo completamente gratuito.

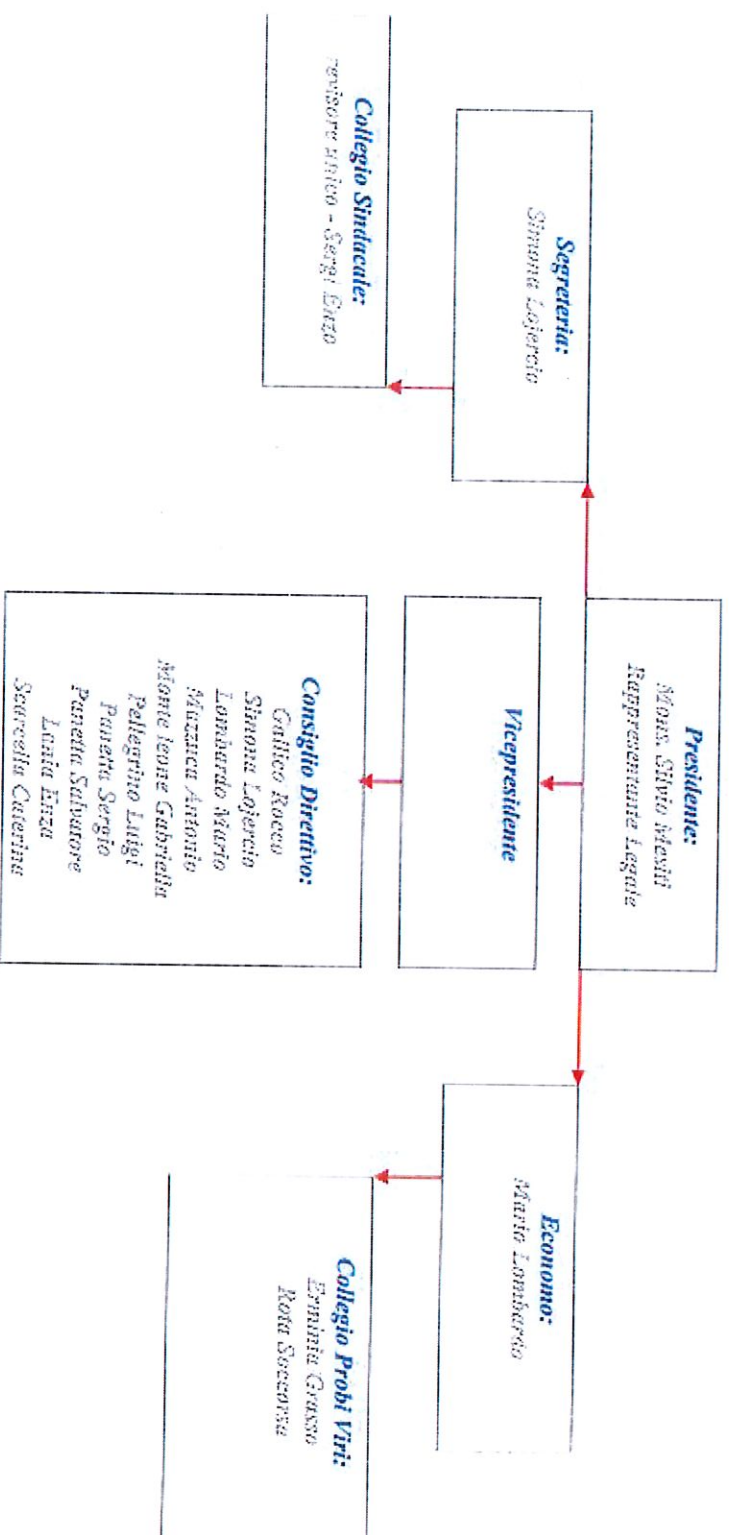

ASSOCIAZIONE "PRESENZA"

Organigramma Sicurezza (valutazione dei rischi)

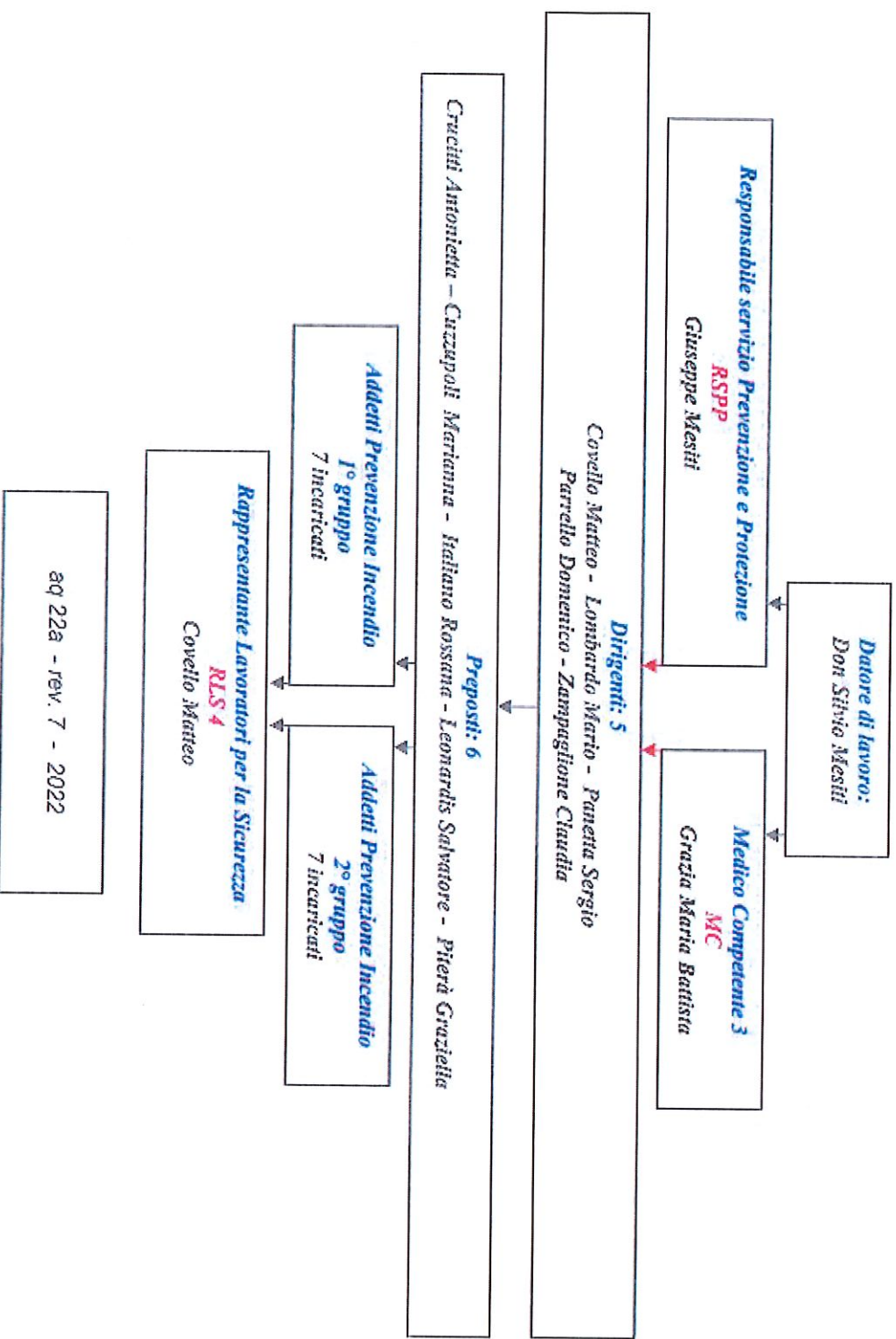

Associazione di Volontariato "Presenza"

progetto di formazione per l'anno 2022

Data	Ore	Tema	Relatore	Costo	Ente e/o Provider	ECM
2 aprile	8.30 – 15.00	Convegno Giornata mondiale sulla consapevolezza dell'autismo	dott.ssa Minutolo	20 €	studia e lavora	6
10 – 11 maggio		Corso di aggiornamento sulla sicurezza sui luoghi di lavoro, modulo generale e specifico	Dott. Giuseppe Mesiti		Sicurezza e Formazione	
21 giugno 22 giugno	14.00 – 18.00 09.00 – 13.00	corso di formazione e aggiornamento sulla normativa privacy - Regolamento UE 2006/679 (GDPR)	Dott. Rigano Stefano		Presenza	no
1 luglio	17.00 – 19.00	Nozioni base per nutrizione artificiale del paziente fragile – individuazione e assistenza	Dott. Quattrone		Presenza	no
19 agosto	09.30 – 12.00 15.00 – 16.30	Corso di aggiornamento per prevenzione incendi rischio elevato	Dott. Giuseppe Mesiti		Sicurezza e Formazione	
3 dicembre	8.30 - 15.00	Convegno: Disabilità e Volontariato	Dott.ssa Minutolo		Presenza	no

Redazione		Verifica		Approvazione		Data
Sigla	Firma	Sigla	Firma	Sigla	Firma	
.....

Casa Protetta Emmaus

- 1) Organigrammi organizzativi***
- 2) Grafici con gli indici di gradimento anni 2022***

ORGANIGRAMMA CASA PROTETTA

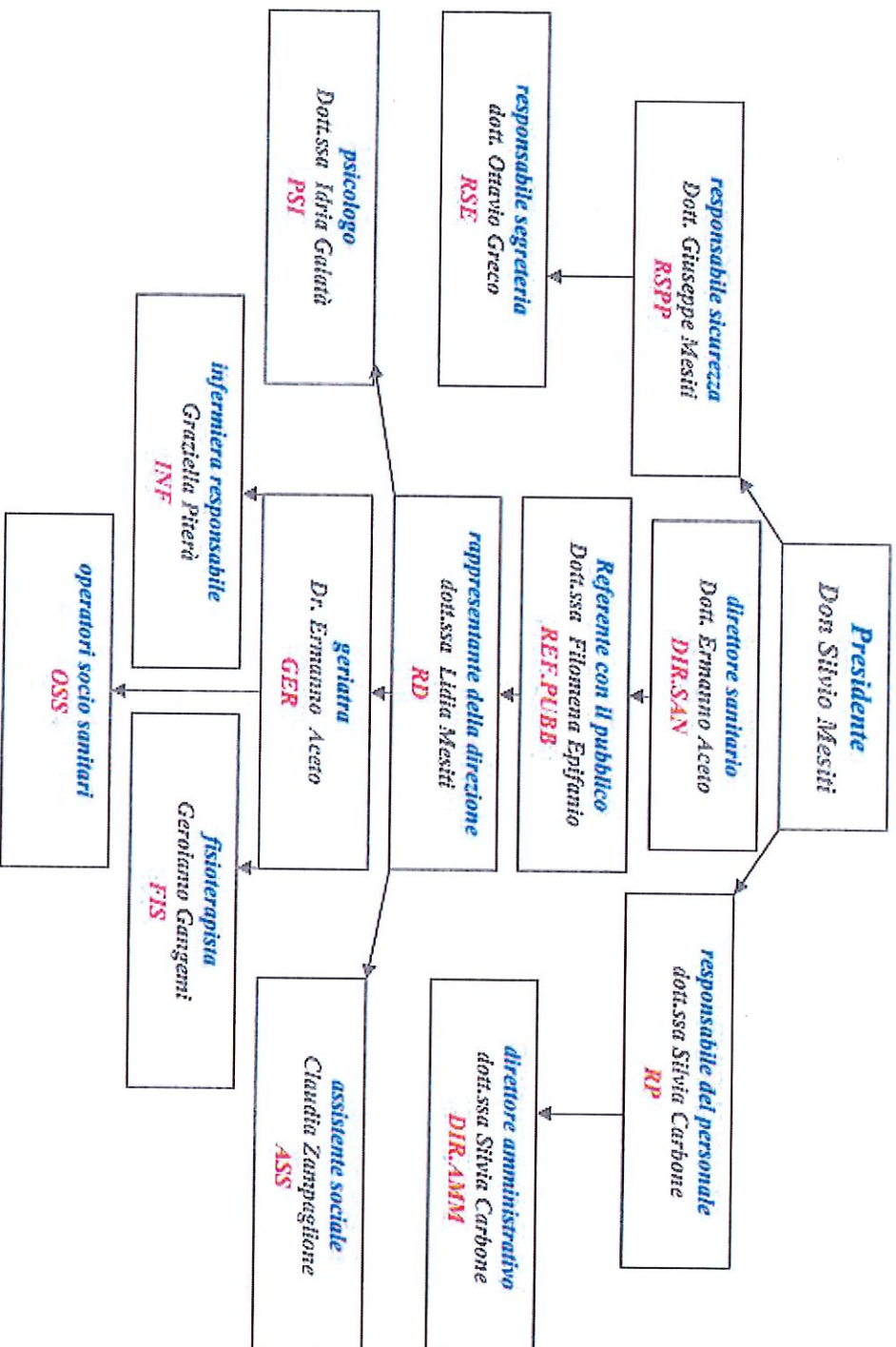

Casa Profetta

1 come considera il rapporto umano di disponibilità e professionalità del nostro personale?
anno 2022

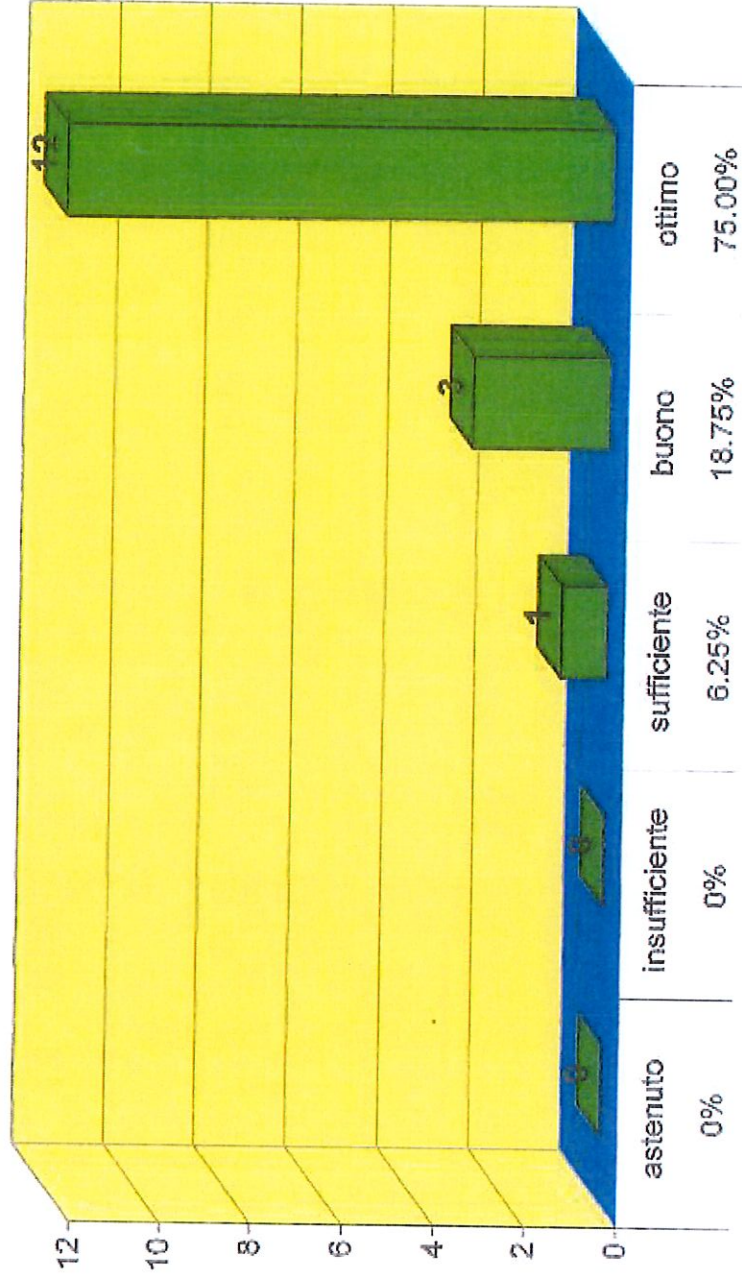

casa protetta
2 come considera la professionalità del nostro personale ?
anno 2022

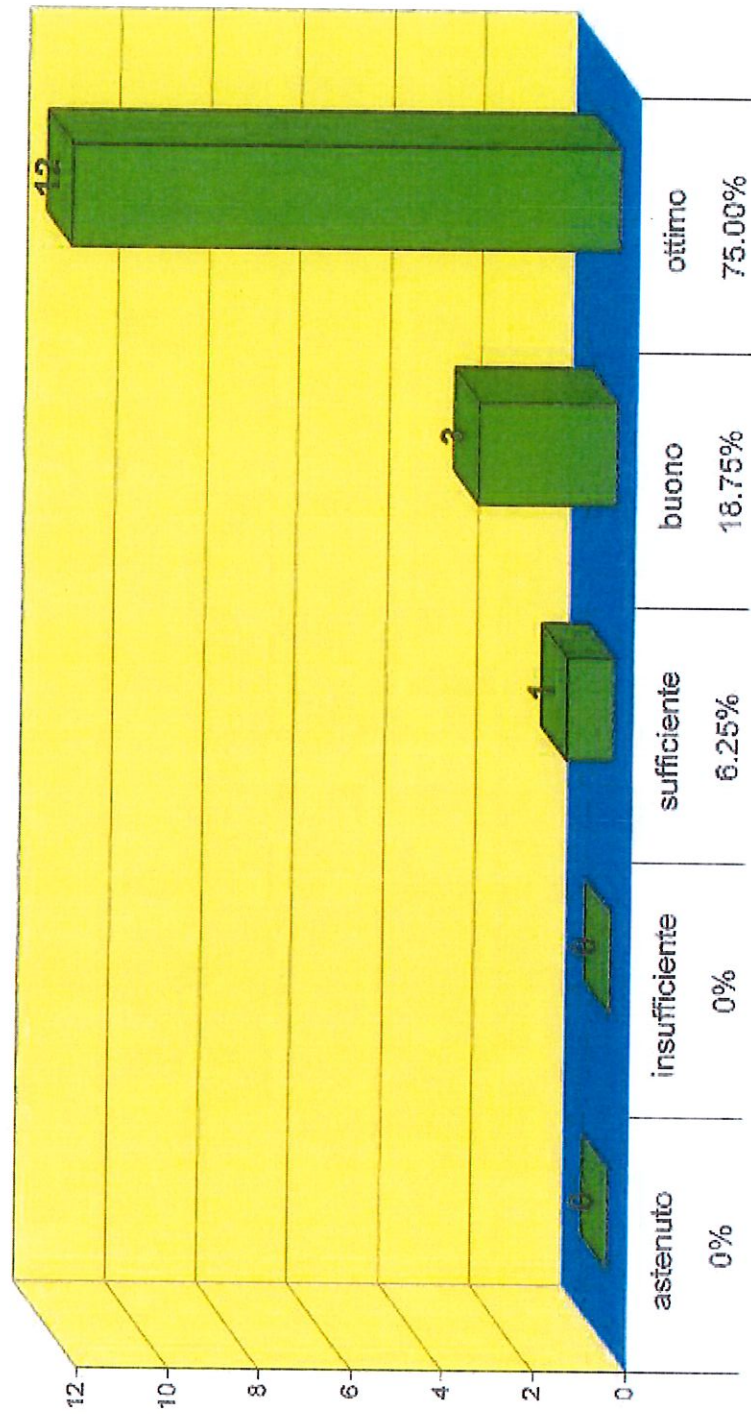

casa protetta

**3 come valuta l'attività dei medici ?
anno 2022**

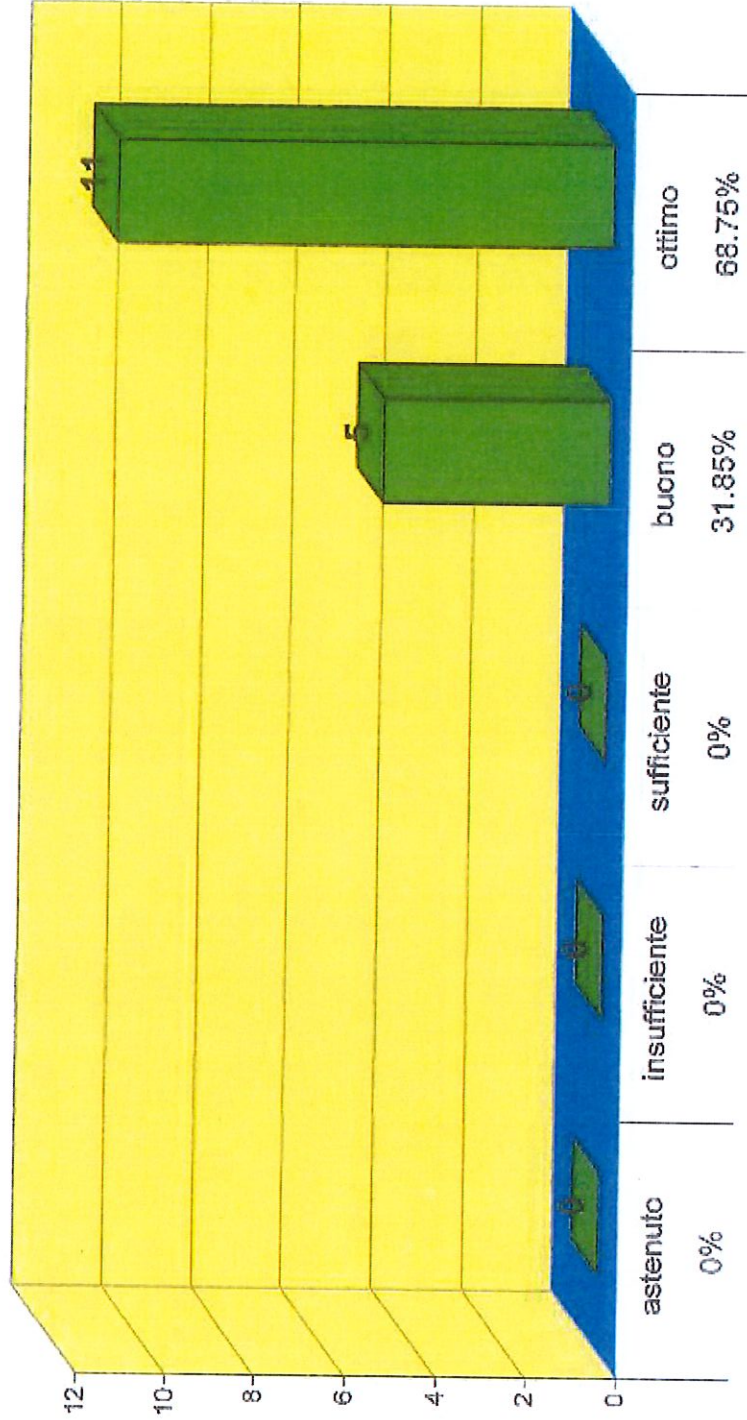

casa protetta
4 come valuta la disponibilità degli operatori ?
anno 2022

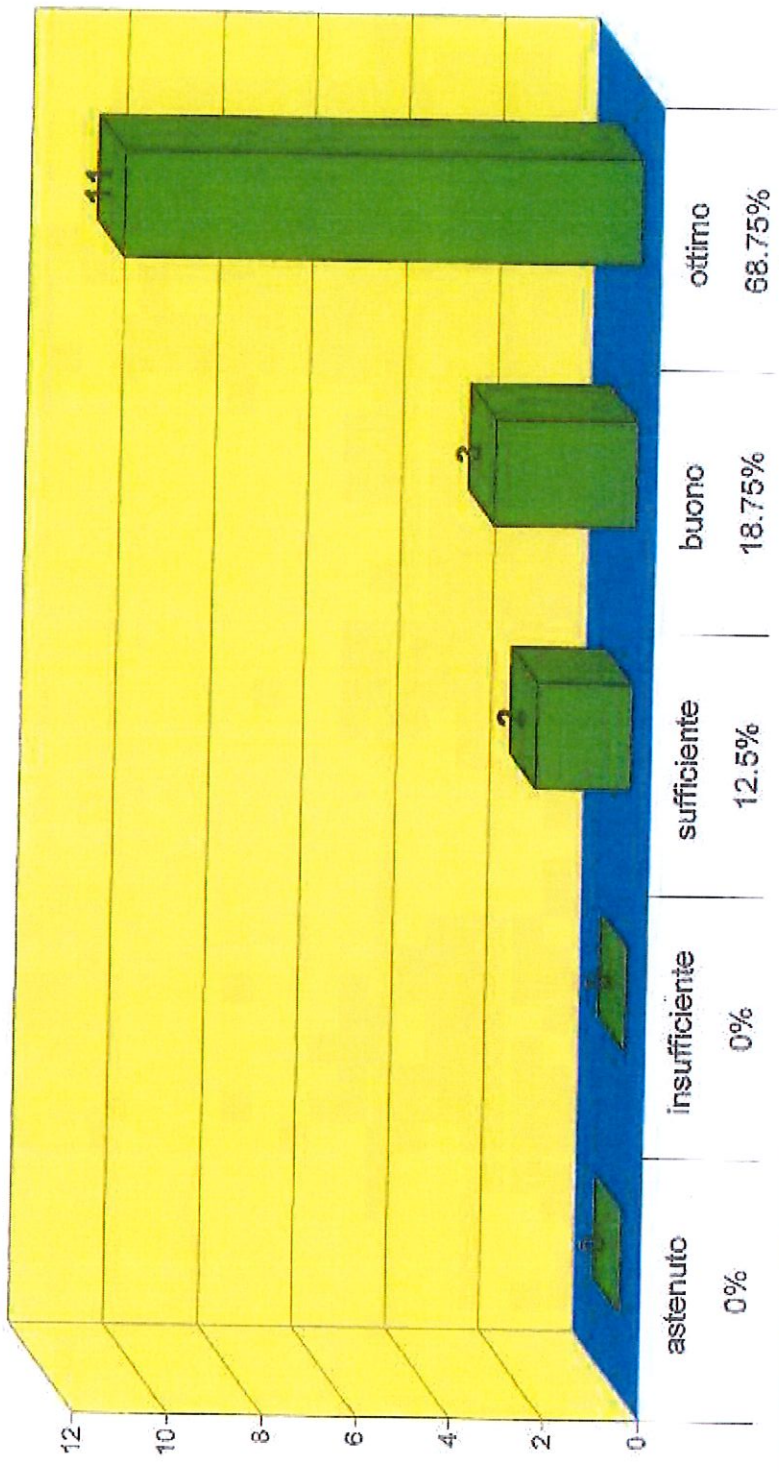

5 come valuta il grado di igiene personale offerto alla sua persona ?
casa protetta
anno 2022



casa protetta
6 come valutata i servizi - parrucchiere, podologo, serv. rel. ?
anno 2022

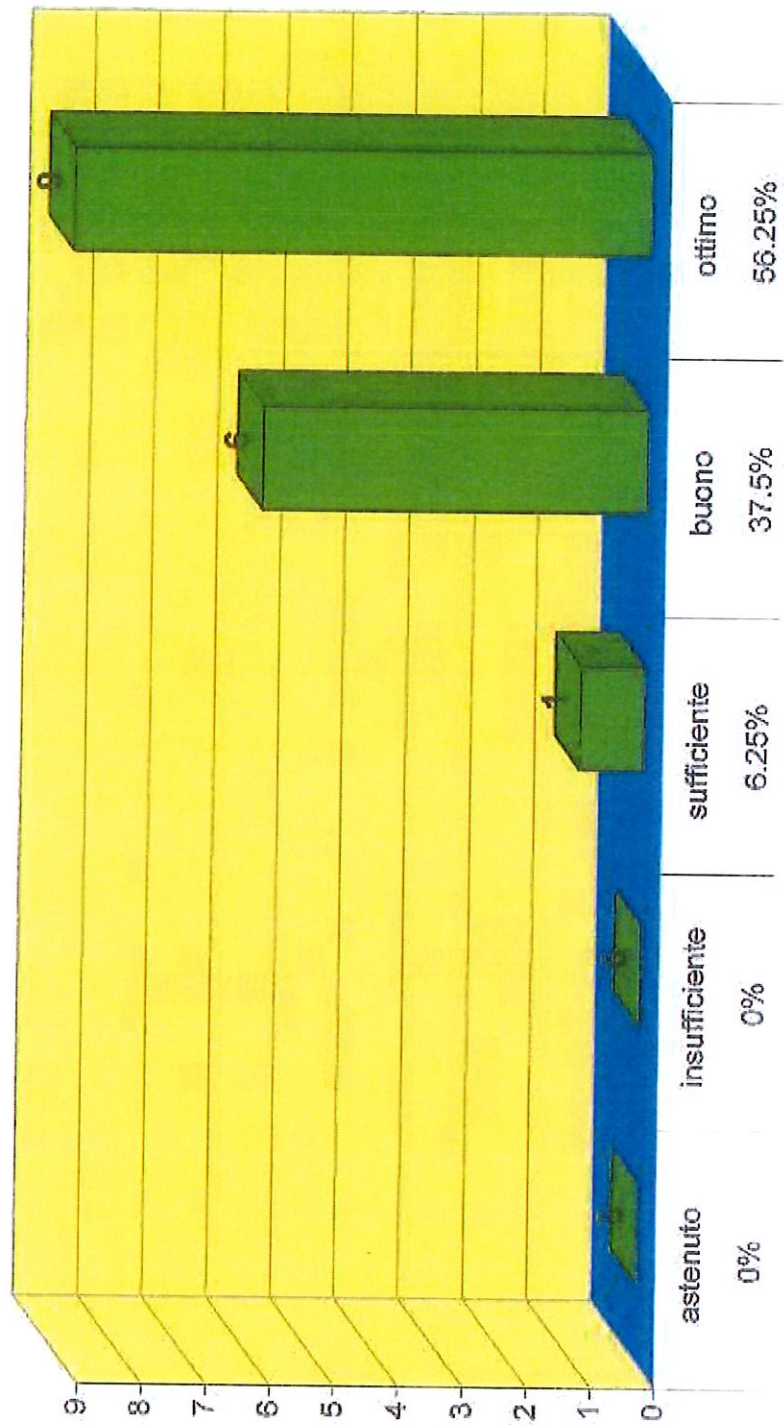

mic. 04 - rev. 11 - anno 2021

casa profetta

7 come valuta i servizi ricreativi e le attività di tempo libero ?
anno 2022

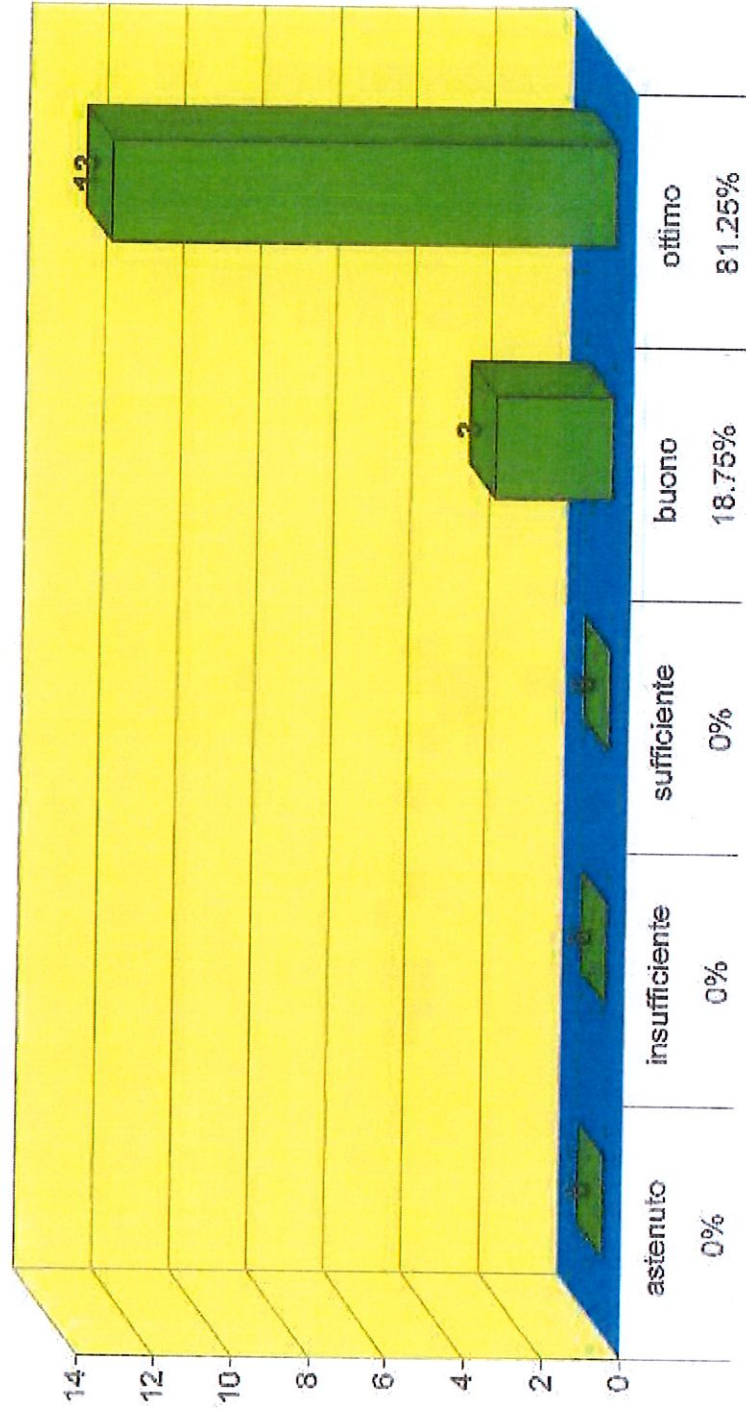

mic.04 - rev. 11 - anno 2022

casa protetta

**8 come giudichi la qualità del vitto ?
anno 2022**

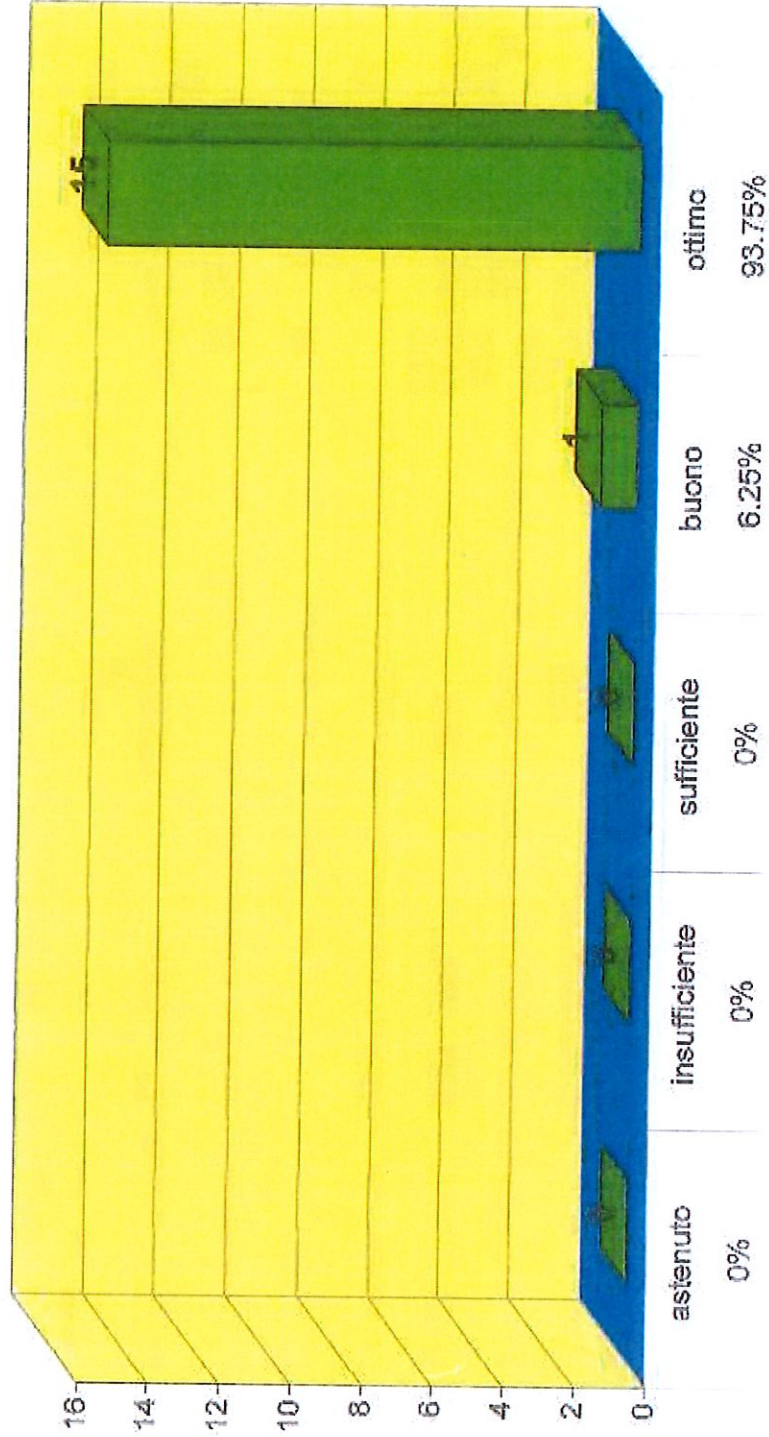

mic. 04 - rev. 11 - anno 2022

casa protetta

9 la sua privacy viene rispettata in maniera ?
anno 2022

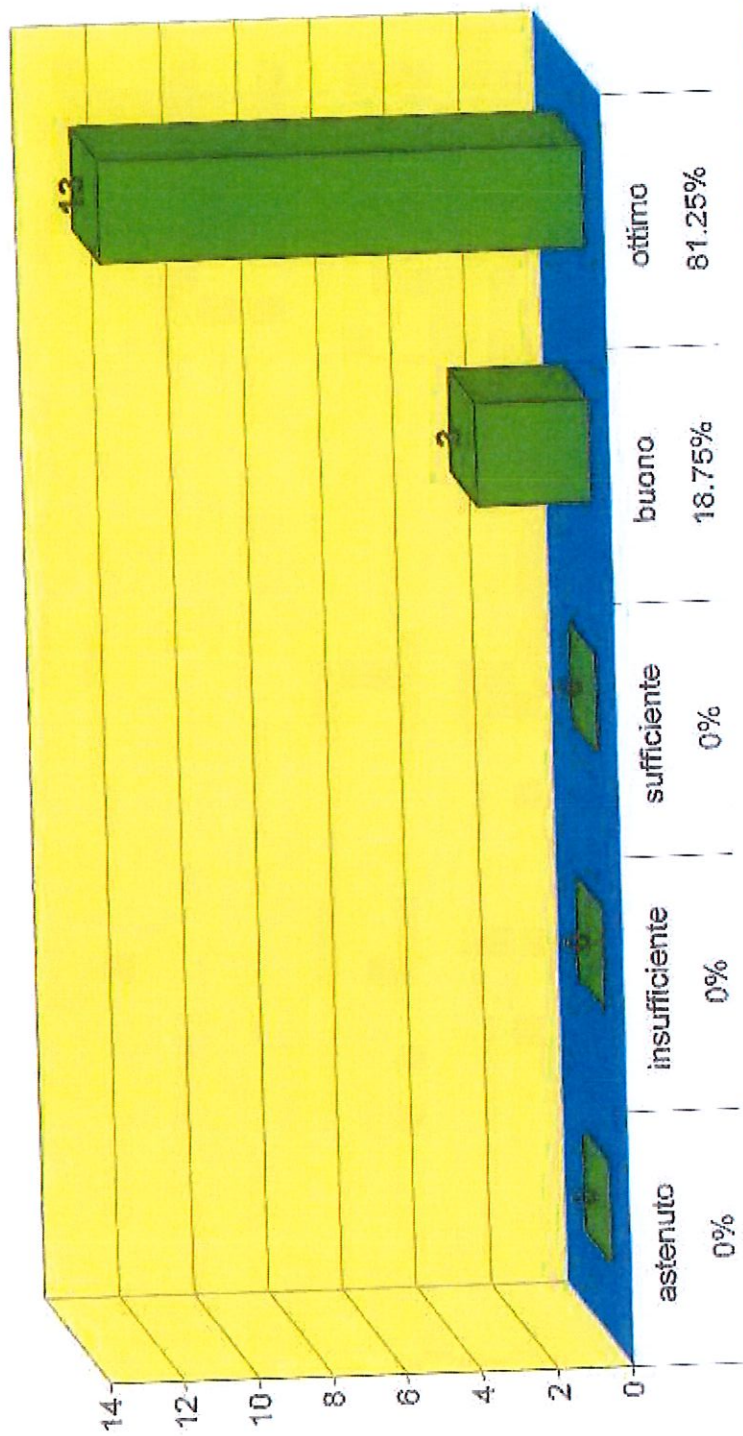

mic. 04 - rev. 11 - anno 2022

casa protetta

10 come valuta il nostro ambiente ?
anno 2022

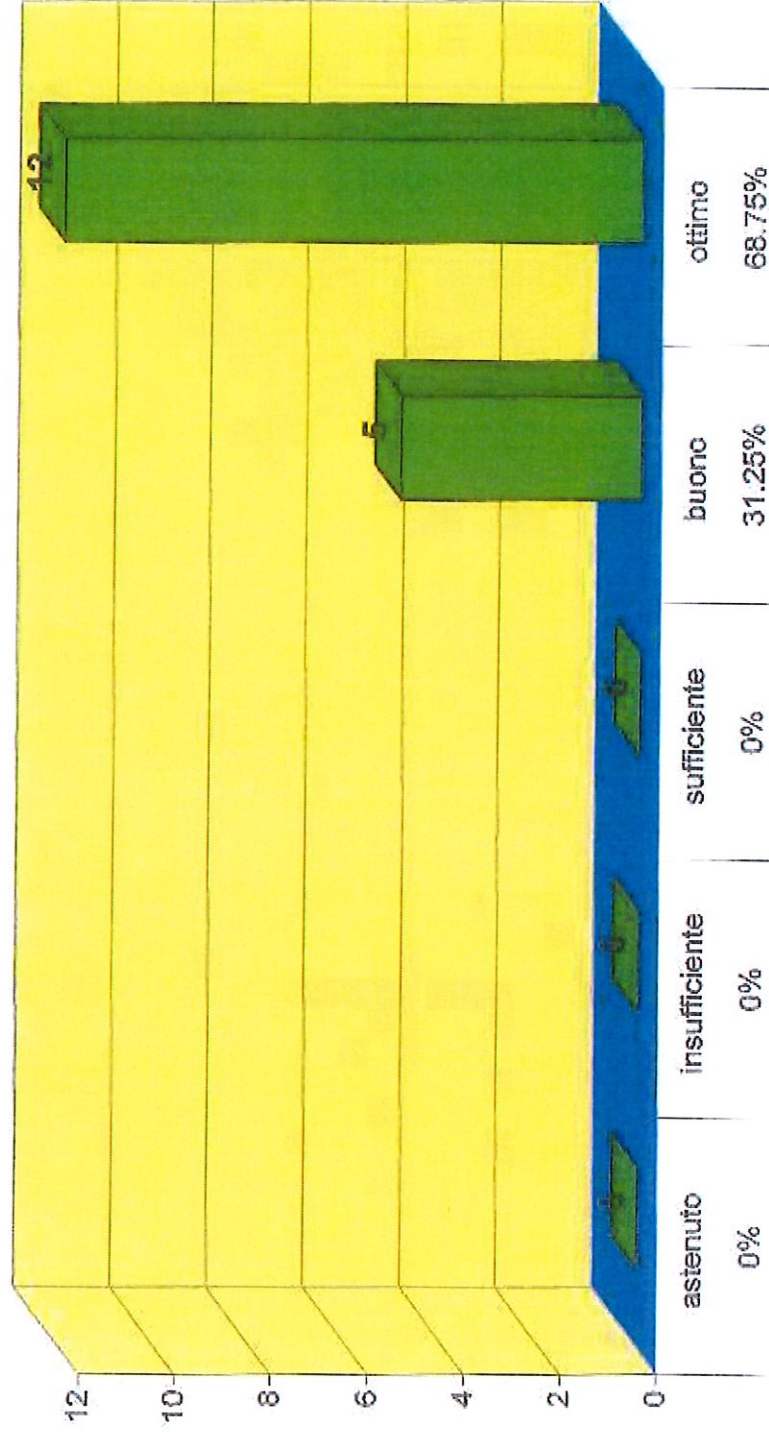

Centro di Riabilitazione Estensiva Ambulatoriale "Emmanuele"

- 1) Organigrammi organizzativi***
- 2) Grafici sull'efficacia terapeutica***
- 3) Grafici con gli indici di gradimento anni 2022***

ORGANIGRAMMA CENTRO DI RIABILITAZIONE ESTENSIVA AMBULATORIALE

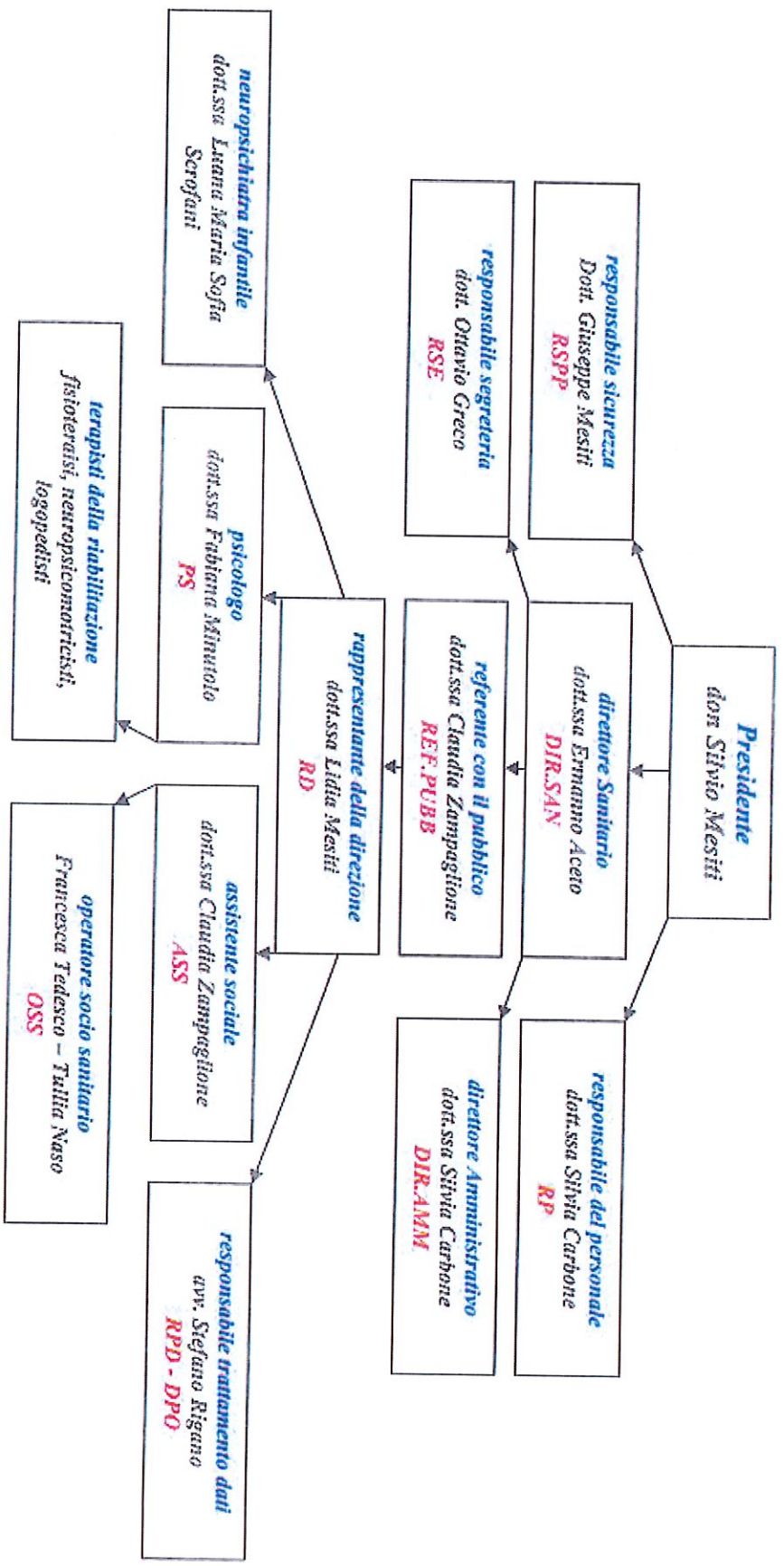

Centro di Riabilitazione Estensiva Ambulatoriale
1 Come valuta la cortesia del personale ?
anno 2022

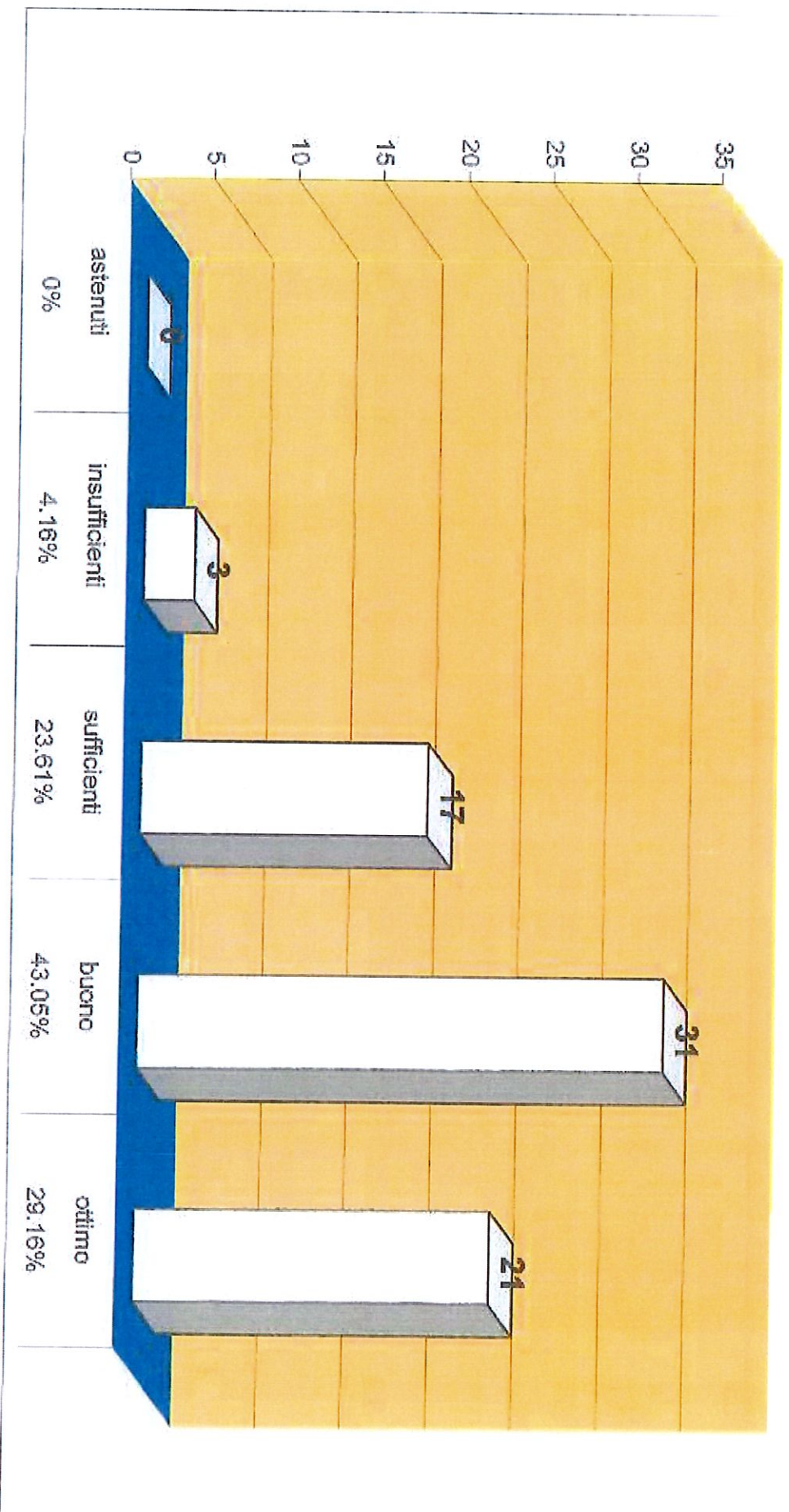

Centro di Riabilitazione Estensiva Ambulatoriale
2 come valuta l'attività svolta dall'equipe ?
anno 2022



mic. 04 rev 12 anno 2022

Centro di Riabilitazione Estensiva Ambulatoriale
3 come valuta l'attività svolta dai terapisti ?
anno 2022

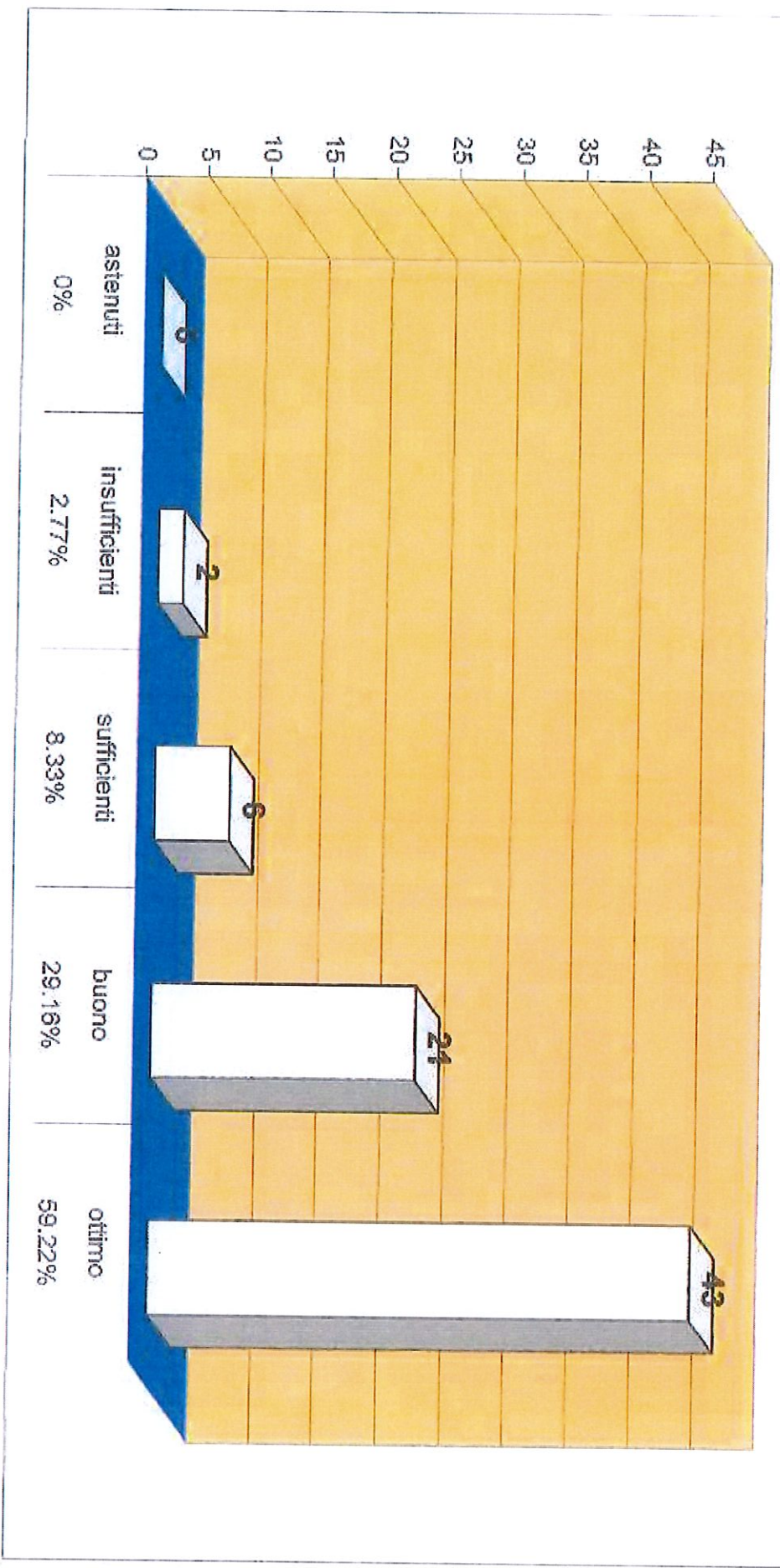

Centro di Riabilitazione Estensiva Ambulatoriale
4 come valuta i miglioramenti di sua figliola ottenuti fino ad oggi ?
anno 2022

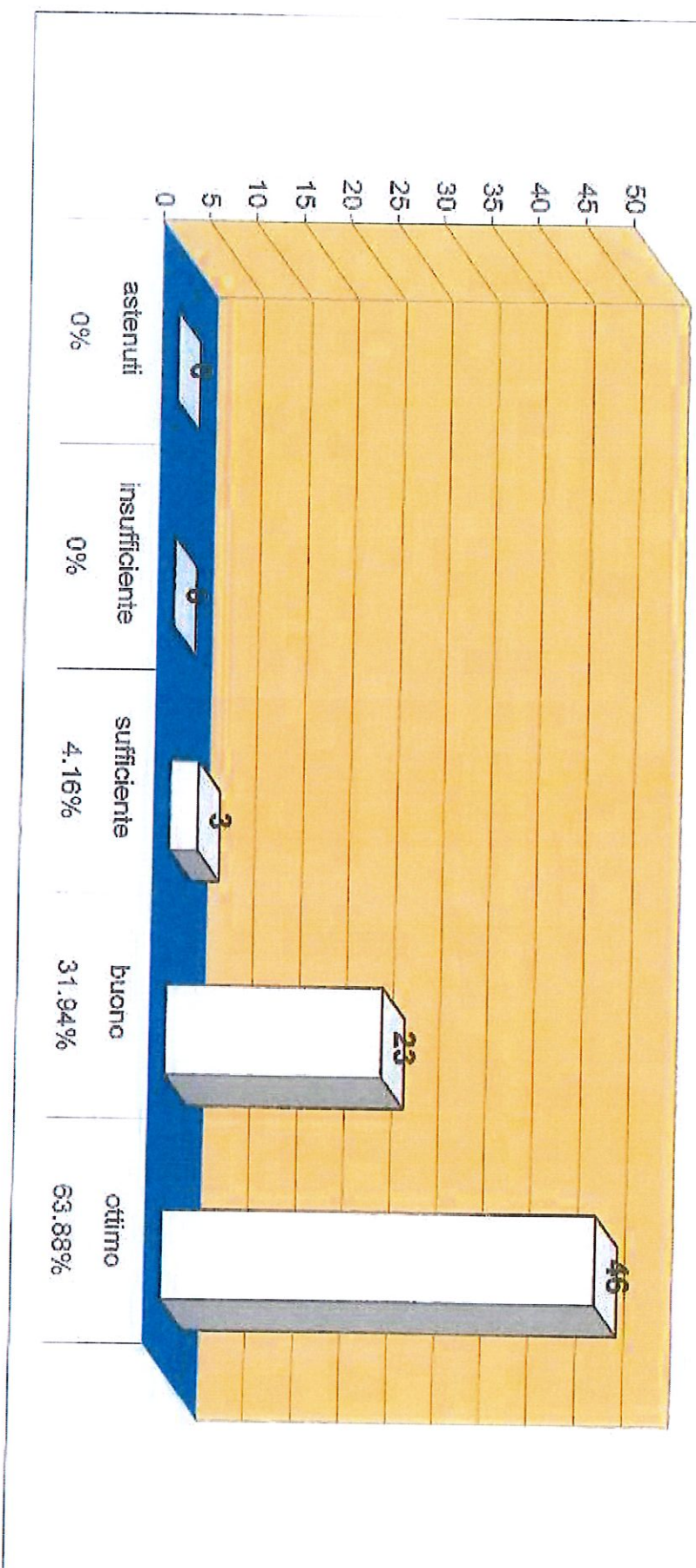

Centro di Riabilitazione Estensiva Ambulatoriale
5 la sua privacy viene rispettata in maniera
anno 2022

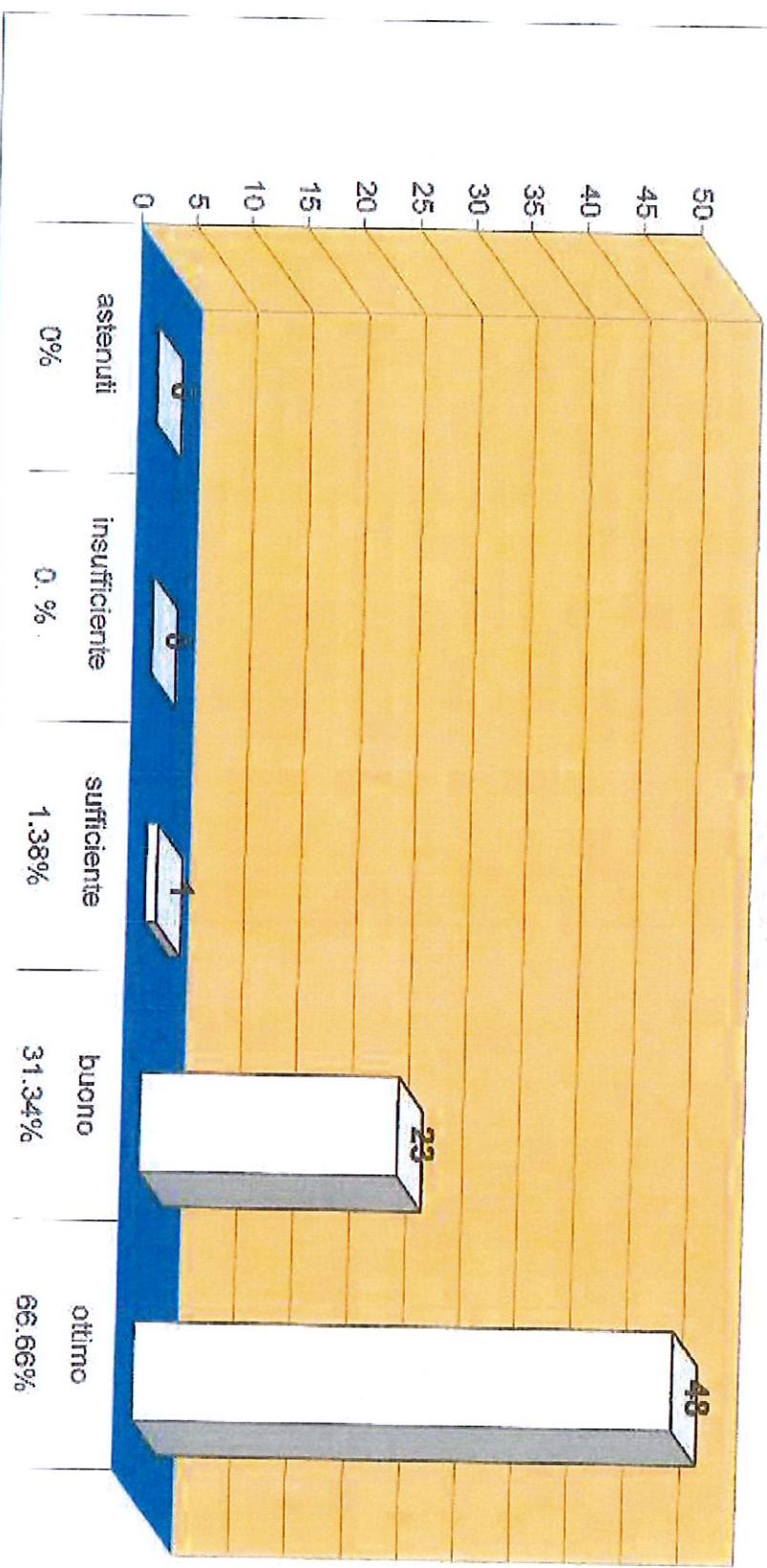

Centro di Riabilitazione Estensiva Ambulatoriale
6 come valuta il nostro ambiente?
anno 2022

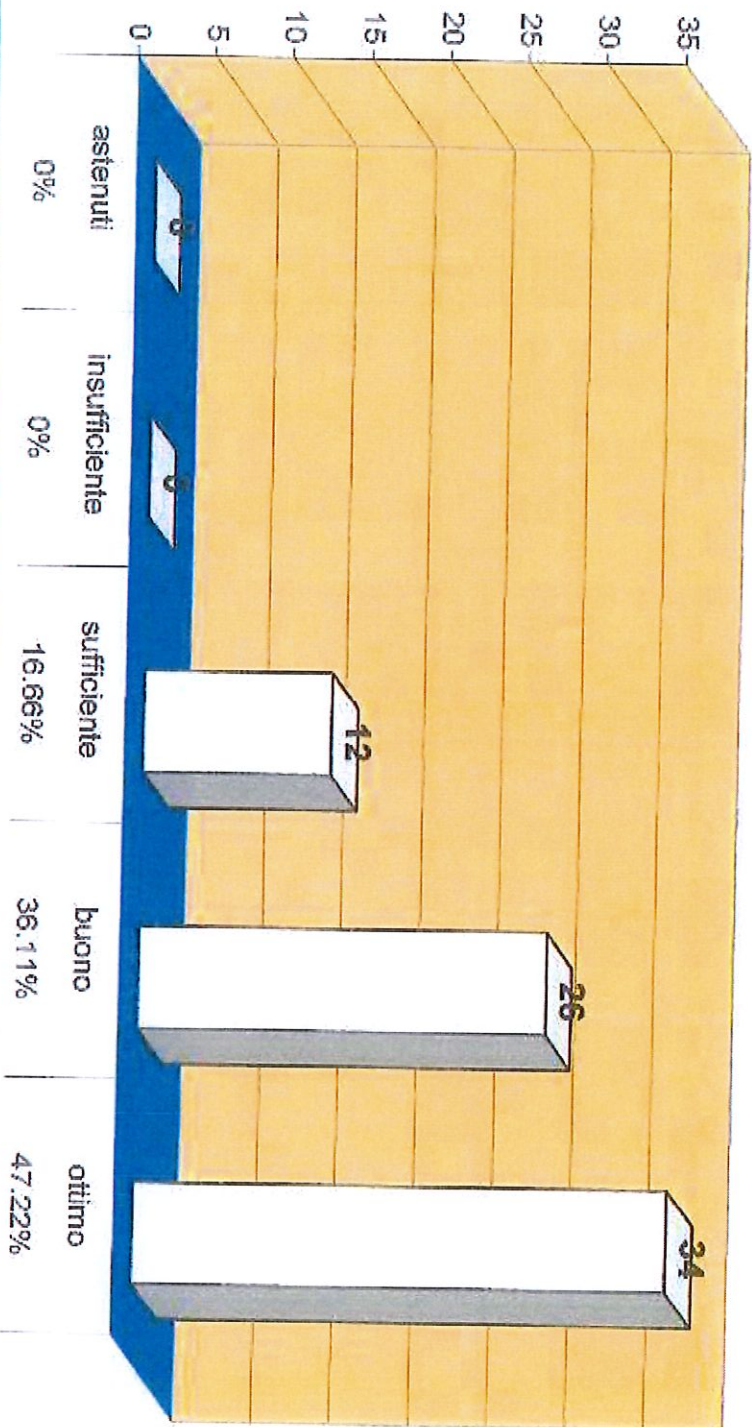

Centro Socio-Riabilitativo Diurno "Emmanuele"

- 1) Organigrammi organizzativi**
- 2) Grafici con gli indici di gradimento anni 2022**

ORGANIGRAMMA CENTRO SOCIO RIABILITATIVO DIURNO

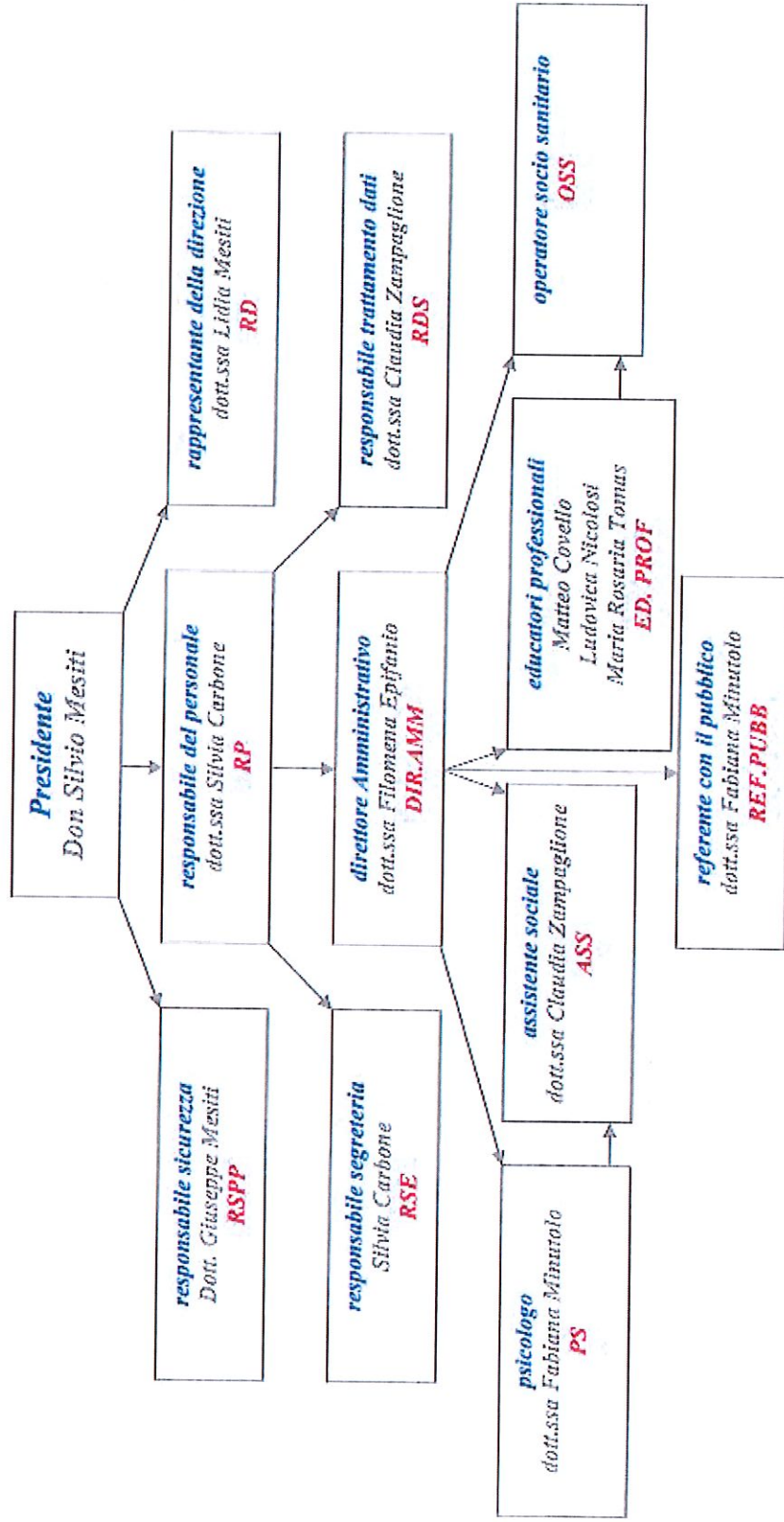

Centro Socio Riabilitativo Diurno
1 Come valuta la disponibilità e la professionalità del nostro personale ?
anno 2022

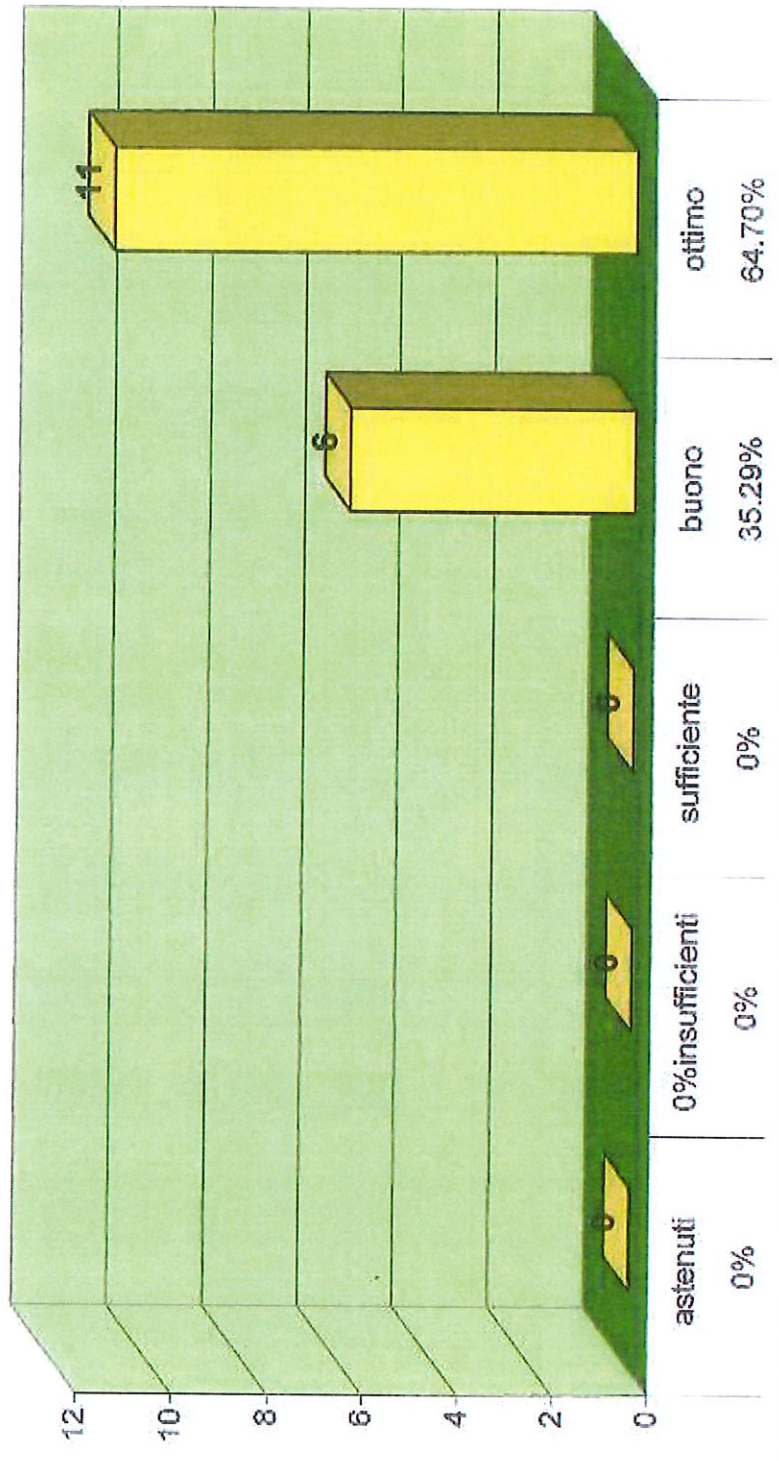

Centro Socio Riabilitativo Diurno
2 come valuta i servizi offerti dalla struttura?
anno 2022

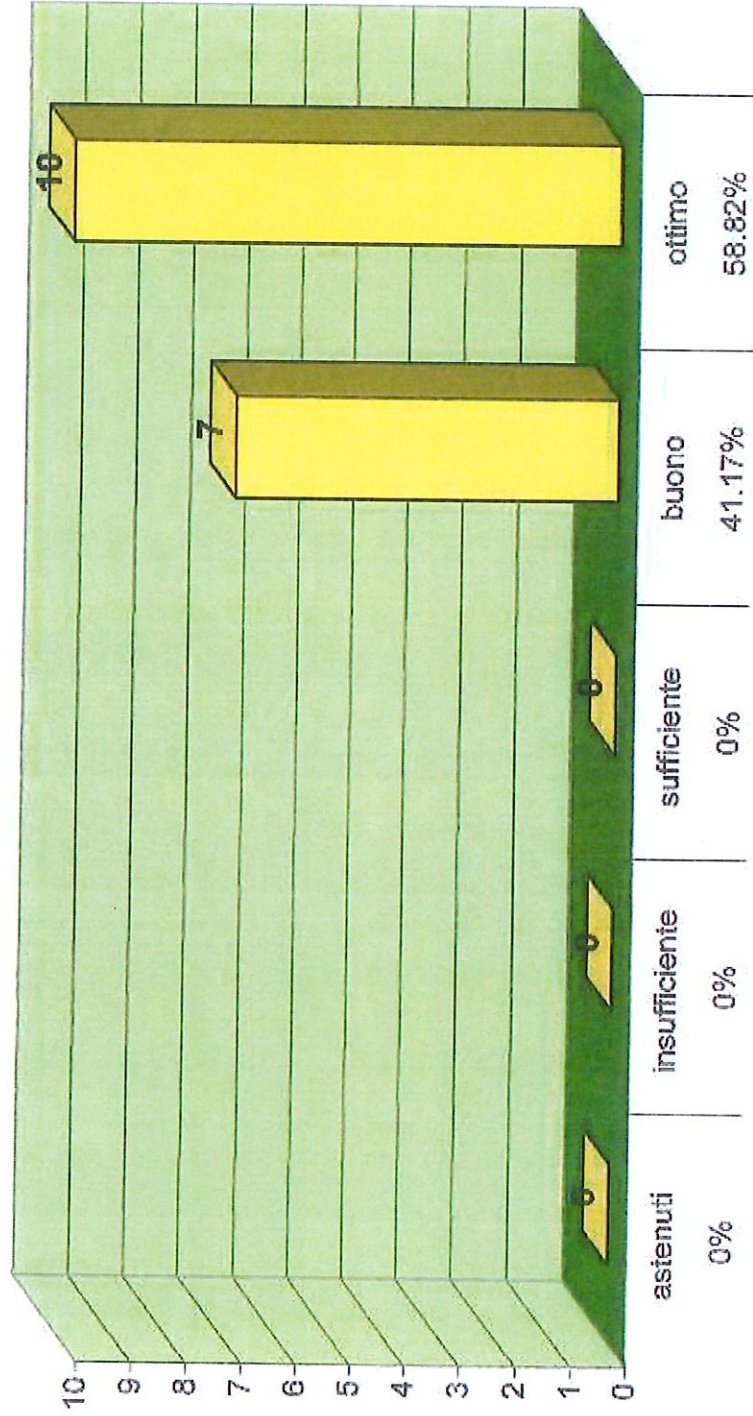

Centro Socio Riabilitativo Diurno
3 come valuta le attività ricreative ?
anno 2022

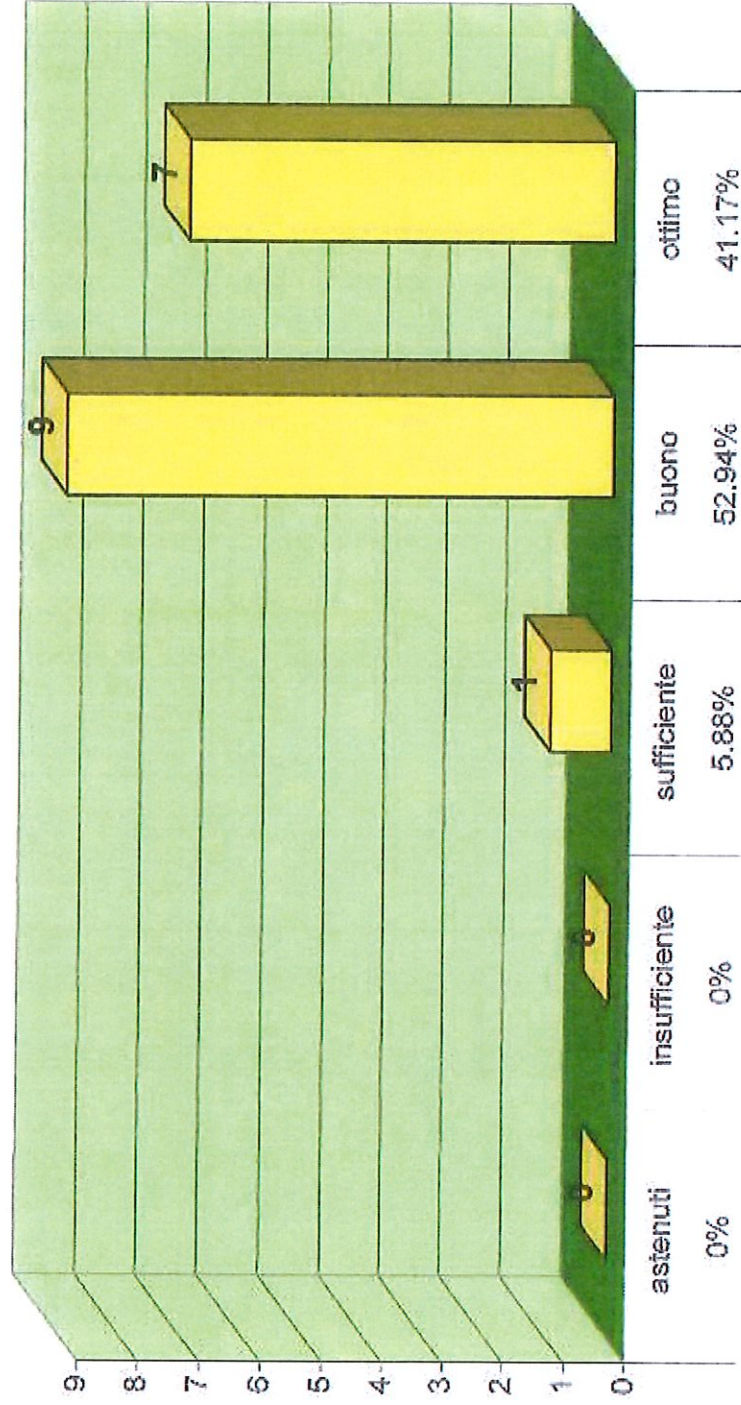

Centro Socio Riabilitativo Diurno
4 la sua privacy vien rispettata in maniera:
anno 2022

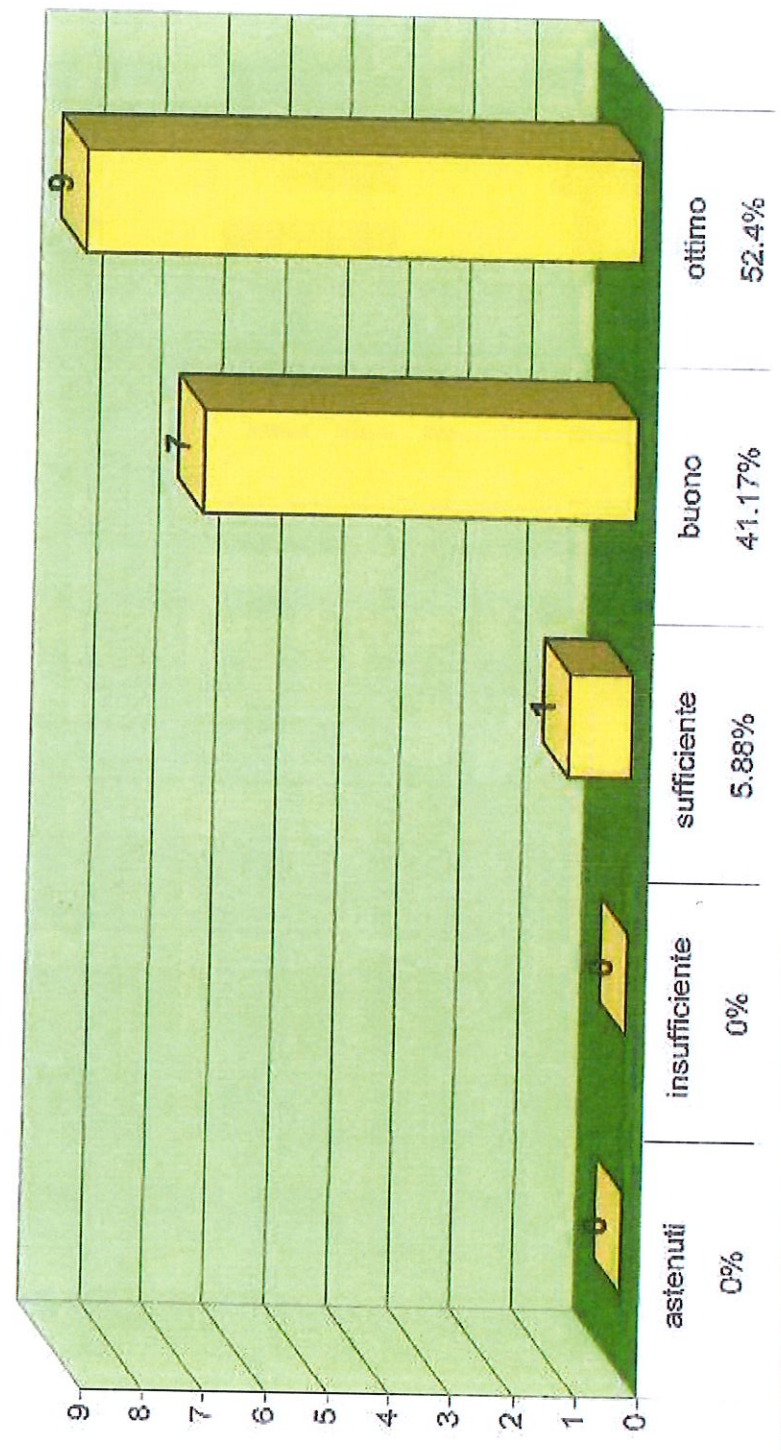

Centro Socio Riabilitativo Diurno
5 come valuta il nostro ambiente?
anno 2022

